NATIONAL LIBRARY OF CANADA
order section
ottawa, ontario
K1A 0N4
Nov. 7/84 Nov. 7/85

National Library
Bibliothèque Nationale

940 Bloor St. W. Tel. 534 1171
ANDINA TRAVEL
AGENCIA DE VIAJES
GRUPOS ACOMPAÑADOS ECUADOR TORONTO ECUADOR
Traiga a sus familiares y amigos desde Ecuador este verano con SUSANA CORDERO Su única agente promotora de estos grupos desde su origen

SPANISH VIDEO MOVIES
INSCRIPCION GRATIS
247 MARLEE AV.
782-9197
Unit 201

GRUPO Rosa Franzini desde Buenos Aires y Montevideo
JUNIO 15
1678 Jane St. Toronto tel. 241-1125
ALAS TRAVEL

ROSI'S BAKERY
Su Panaderia de Confianza
Nos especializamos en sandwiches de Miga. Croissans dulces salados.
2437 Finch Ave. W
742 3216

El único diario en español de Canadá
el popular

**CHILE Y ARGENTINA PONEN EN VIGENCIA TRATADO DEL BEAGLE**

PAG. 6

AÑO XV Nº 132 VIERNES 3 DE MAYO DE 1985 FRIDAY MAY,3 1985 0.40 24 PAGINAS DOS SECCIONES

EN ELECCION DE ONTARIO

## GRAN AVANCE LIBERAL

# SORPRENDENTE COLAPSO DE DINASTIA CONSERVADORA

TORONTO .- La larga dinastía Conservadora en el gobierno de la provincia de Ontario sufrió un sorprendente colapso en la elección de ayer, con el partido Liberal recibiendo al éxodo de ex-votantes Tories.

La debilidad del partido liderado por el Premier Frank Miller se manifestó tanto en los distritos rurales como en los urbanos, pero fue en estos últimos donde el avance Liberal fue más marcado.

El veredicto del electorado fue un claro llamado en favor del cambio político en una provincia largamente considerada como un bastión inexpugnable de los Tories.

A la campaña de 37 dias de duración por 125 bancas legislativas le faltó emoción y parecía destinada a no ofrecer mayores novedades en el panorama politico. Pero desde el comienzo del recuento de los cerca de 4 millones de votos emitidos, el avance Liberal fue claro y eventualmente frustró la posibilidad de un gobierno Conservador mayoritario.

En la elección de 1977, los Tories también se hallaron en situación de minoría, habiendo conquistado solo 58 bancas, mientras que los Liberales obtuvieron 34 y el NDP 33.

Debido al sistema electoral a la Inglesa, que otorga ventaja a cada ganador individual en lugar de asignar bancas proporcionalmente al total de votos, los Liberales no pudieron convertir su superioridad numérica en aún más bancas, permitiendo que el partido Conservador pueda retener el gobierno por la minima ventaja de tres plazas legislativas.

Al cierre de la presente edición, los Liberales habían obtenido más de 1.350.000 votos (38% del total, 5 % más que en 198 1), superando a los Conservadores, quienes totalizaban más de 1.324.000 sufragios (37%, 8 % menos) y el NDP más de 856.000 votos (24%, 2 % más).

La marcada reducción del respaldo Conservador se tradujo en la pérdida de 20 de sus 72 bancas, con 18 de ellas yendo a candidatos Liberales y 2 al NDP.

El total de bancas por partido al cierre era de 52 para los Conservadores, 48 para el partido Liberal y 25 para el NDP.

BOB RAE, Lider del NDP.

DAVID PETERSON, Lider del Partido Liberal.

FRANK MILLER, Premier de Ontario

En declaraciones formuladas en la sede de su campaña, el Premier Miller dijo anoche que desarrollará conversaciones con los candidatos Conservadores que ganaron y los que perdieron para establecer los problemas que afectaron a la campaña. " Procuraré hacer que el gobierno (minoritario) funcione", señaló, agregando que los Conservadores " hemos aprendido a gobernar en minoría".

" Haré que la gente de Ontario me conozca mejor y escucharé a las demandas de los Ontarianos," dijo.

Ocho de sus ministros perdieron sus bancas en el comicio de ayer, entre ellos Gordon Walker y Keith Norton, seis de cuyas plazas fueron a candidatos Liberales y las dos restantes a aspirantes del NDP.

Por su parte, el líder Liberal David Peterson dijo que " la próxima legislatura funcionará solamente ... con un espíritu de generosidad y buena voluntad que es característico de Ontario."

El Sr. Peterson pidió que haya una acción inmediata de la legislatura en los problemas del desempleo, la educación, la igualdad de derechos de la mujer y la creación de plazas de jardin de infantes, todos elementos de su plataforma partidaria.

El hombre con mayor poder tácito en la nueva ecuación de fuerzas de Ontario es Bob Rae, ya que del apoyo de su bancada dependerá la continuación o caída del gobierno Conservador minoritario.

En su mensaje a los activistas de su distrito, York South, el Sr. Rae dijo que " frente a grandes cambios (políticos) en la provincia, hemos incrementado nuestro respaldo" en votos y bancas."

En la nueva legislatura " actuaremos en forma responsable y democrática", subrayando que se aproximan " días muy interesantes" en Ontario.

**RESULTADOS AL CIERRE :**
LAS BANCAS :
CONSERVADORES 52
LIBERALES 48
NDP 25
LOS VOTOS :
CONSERVADORES 37 %
LIBERALES 38 %
NDP 24 %

CLINICA DE DENTADURAS
OSCAR M. DALMAO D.T.
605 BLOOR ST. W. 2.° PISO
(una cuadra y media al oeste del subway Bathurst)
TEL.: 531-5796

ANGELA CODINA L.L.B.

LEY SOBRE INMIGRACION
TRABAJO EN CORTES
LEY SOBRE NEGOCIOS Y BIENES RAICES
CONSULTAS GRATUITAS
372 Bay St. suite 1708
1227 Dundas St. W.
TEL. 361-1404

# EMBARGO ECONOMICO

En opinión del gobierno de los Estados Unidos, " las políticas y acciones" del actual régimen Nicaraguense constituyen " una amenaza inusual y extraordinaria contra la seguridad y política exterior de los EE.UU.", declarando consecuentemente " una emergencia nacional para tratar con la amenaza."

La orden ejecutiva y mensaje al Congreso enviados por el presidente Ronald Reagan tuvieron por finalidad declarar una prohibición de las importaciones y exportaciones desde y hacia Nicaragua, así como prohibir a los navíos y aviones Nicaraguenses que desarrollen actividades en los Estados Unidos.

Esta iniciativa, a entrar en vigor el 7 de mayo, no será, ni Washington espera que sea, la causa de la destrucción económica automática del régimen Sandinista.

En particular, porque ya el año anterior el comercio del país Centroamericano con los EE.UU. había disminuído al 17.5 % del total, mientras que sus transacciones comerciales con el bloque Soviético habían alcanzado a ser del 20 %.

La naturaleza verdadera del embargo anunciado esta semana puede hallarse en detalles como la ausencia de una política de presiones de la Casa Blanca sobre sus aliados de alrededor del mundo para que se unan al mismo. Ello ha permitido, por ejemplo, que el gobierno Canadiense haya declarado de inmediato que no se adhería a la medida.

Asimismo, es destacable la excención del embargo concedida a las empresas Estadounidenses que operen en terceros países, las que de tal manera podrán seguir comerciando con Nicaragua.

Lo que los Sandinistas no podrán obtener más es el pago por sus exportaciones de bananas, café, azúcar y hojas de tabaco en dólares Estadounidenses. Ahora deben procurar una ampliación de los mercados para sus productos en países de divisas deseables como Canada, Japón y los de Europa Occidental, aunque las ganancias no seran tan atractivas como cuando le vendian a su enemigo ideológico.

La alternativa para Managua es seguir el ejemplo del Virreinato Cubano y convertirse en la plantación bananera y cafetalera del bloque Soviético.

Sobre el fin de semana, florecían las explicaciones de especialistas indicando que el nuevo embargo fracasará en lo que suponen es su meta de debilitar crucialmente a los Sandinistas, subrayando que podría tener resultados negativos para los intereses Estadounidenses.

Las presuntas similaridades con el embargo comercial impuesto hace ya dos décadas y media contra Cuba estan a la orden del día, pero la nueva medida no tiene la misma finalidad que aquella.

Es dudoso, asimismo, que pueda hablarse del " fracaso" del embargo cubano cuando el propio Virrey Fidel Castro se esmera, año tras año, por lograr que Washington lo cancele.

Otro ejemplo del efecto de un bloqueo económico Estadounidense se vió en la semana que termina en la situación actual de Vietnam, que acaba de cumplir una década bajo un gobierno Comunista.

El país se halla entre los más pobres del mundo y no hay perspectivas reales de que pueda progresar sin una inyección de capitales y asistencia económica de los Estados Unidos, de allí la apertura sin precedentes ofrecida por los jerarcas del régimen a los periodistas Occidentales, particularmente de los EE.UU., en ocasión del aniversario.

Ambas naciones han recibido una masiva " ayuda" militar Soviética, mientras que Moscú se ha mostrado mucho más austera en términos del tipo de asistencia económica que podría mejorar substancialmente el nivel de vida del ciudadano promedio.

Ni Cuba ni Vietnam pueden hacer hoy alarde de un nivel de vida envidiable, necesitando del retorno de los odiados " yanquis" para poder comenzar a modernizarse, en una copia de lo hecho por China.

Mientras tanto, los Vietnameses son forzados a participar en aventuras imperiales en su región, y los residentes de la isla Caribeña son materia prima de la Legión Extranjera de Moscú, sirviendo de carne de cañón para beneficio de una variedad de dictadores Africanos favoritos de los Soviéticos.

Por voluntad de la élite Sandinista, Nicaragua ha sido encaminada en ese mismo rumbo servil para con los intereses del Kremlin. El hecho es manifestado con claridad por la actual visita del presidente Daniel Ortega a las naciones Comunistas, iniciada apenas un día después de que Diputados Estadounidenses, por ingenuidad ó interés en darle una lección al Sr. Reagan, le concedieron a Managua el beneficio de la duda y negaron asistencia militar y de otro tipo a los rebeldes anti-Sandinistas.

Es asi que ahora el embargo económico contra el Sandinismo halla poca oposición entre las filas de los legisladores Estadounidenses.

El único obstáculo legal real a la medida es el Tratado de Amistad, Comercio y Navegación con Nicaragua, de 27 años de antiguedad, pero este ha sido salvado con el anuncio de su cancelación, formulado ayer. Para que esa anulación se efectivice, deberá transcurrir aún un año.

Nicaragua ha dicho que se quejará ante la Corte Internacional de Justicia de La Haya por el embargo, alegando que sería ilegal bajo la propia legislación Estadounidense, pero esa hipótesis es descartada por los expertos en el tema, quienes señalan que es prerrogativa reconocida del presidente tomar iniciativas en las relaciones exteriores y los asuntos militares.

La meta última de la medida es hacer recapacitar a los Sandinistas acerca de la orientación ideológica que estan dando a Nicaragua, y podría ser seguida de otras iniciativas no bélicas, a culminar con la ruptura de las relaciones diplomáticas entre ambos países. Nuevamente, los Sandinistas serían perjudicados por la falta de la plataforma brindada a ellos por diversos grupos Estadounidenses y el consiguiente impacto directo en la opinión pública de aquel país.

Ha trascendido que las acciones del presidente se basarían en las conclusiones de contactos diplomáticos efectuados por Washington con gobiernos Latinoamericanos. El consenso de los mismos es que ellos tolerarán la toma de medidas económicas y diplomáticas por EE.UU., y hasta que se brinde asistencia militar a los guerrilleros anti-Sandinistas recurriendo apenas a la retórica para condenarlas.

El paso intolerable para los gobernantes de la región sería una invasión Estadounidense que no fuera en respuesta a un acto claramente provocativo de Managua, tal como un ataque Sandinista contra Honduras o Costa Rica, señalaron voceros del Departamento de Estado.

Contrariamente a lo que estiman los Sandinistas y sus simpatizantes extranjeros, la ideología Marxista-Leninista disfrazada de " liberación" nacional ya no despierta mayores entusiasmos, sino una profunda y bien fundamentada desconfianza.

Con el embargo, Washington ha indicado que ponerse al servicio del Kremlin tiene un precio : la pérdida del mercado Estadounidense. Pretender que la economía de los Estados Unidos financie o facilite el afianzamiento de una nueva colonia Soviética en Latinoamérica es una fantasia que no podía continuar.

el popular

Director Propietario
EDUARDO URUENA

| | |
|---|---|
| Editorialista | Miguel Rakiewicz |
| Administración | Mirta Mino |
| Artes Gráficas | Edgar León |
| Computadoras | Jorge León |
| Fotografía | Juan Orellana<br>Manuel Galabay |
| Columnistas | Manuel Galabay<br>Alex Zisman<br>Jim G.Ross |
| Fuentes Informativas | REUTER LATIN |
| Servicios de Fotografía | United Press<br>Reuter |

Todas las columnas, artículos y opiniones publicados en nuestras páginas son responsabilidad de sus autores y no reflejan necesariamente el pensamiento de este diario.
Reservamos el derecho de publicar cualquier escrito inédito.
Todos los avisos publicitarios, fotografías y textos publicados son de exclusiva propiedad; reproducción parcial o total sin previa autorización constituye plagio ante la ley.

Second class mail No.2553.
Postage paid at Toronto.
Published four times per week.
Monday, Wednesday, Friday and Saturday.
All Rights Reserved Derechos Reservados 1985

2413 Dundas St.West
Toronto, Ontario Canada M6P-1X3
Tel: 531—2495 y 531—2496

# Cuba propone reunión regional para no pagar la deuda

LA HABANA.- Cuba, actuando como paladín de la económicamente agobiada América LAtina, ha propuesto que debería realizarse una reunión sindical para presionar por la cancelación del pago de la masiva deuda regional.

En una manifestación realizada anteayer por la jornada del 1 de amyo, el líder sindical cubano Roberto Veiga dijo antes de una marcha de un millón de personas que la deuda es "económica política y moralmente impagable".

Veiga, un candidato a miembro del Politburo gobernante, dijo que la reunión podría presentar "un frente poderoso para la salvación del futuro de nuestras naciones".

La convocatoria para una conferencia sindical es la más reciente medida de Cuba, y la más específica, en lo que e ha convertido en una campaña para la cancelación de la deuda externa latinoamericana, estimada en 360,000 millones de dólares.

En años recientes, el Presidente Fidel Castro ha expresado en un número de entrevistas con la prensa extranjera que muchos países regionales enfrentan el caos social al menos que se retire la carga de la deuda de sus espaldas.

"He llegado a la conclusión que la deuda latinoamericana es impagable y debería ser cancelada", dijo Castro, añadiendo, sin embargo, que la cancelación de la deuda sería meramente el primer paso hacia cualquier solución a largo plazo a los problemas de la región.

Diplomáticos aqui dijeron que muchos países en la región están tentados por la perspectiva de no tener que pagar sus deudas, pero sienten que su integración en la red internacional financiera y comercial es tal, que una cancelación conduciría a un colapso de sus economías.

En folleros publicados de las entrevistas periodisticas, el líder cubano dijo que una cancelación de la deuda - un repudio en términos bancarios - no necesariamente sumiría al mundo occidental en un caos financiero.

"Las naciones acreedoras industrializadas pueden y deben hacerse responsables por los pagos a sus propios bancos", dijo, sugiriendo que los Estados Unidos podrían fácilmente dar el ejemplo disminuyendo sus gastos de armamentos.

Castro responsabiliza a Occidente, particularmente a los Estados Unidos, por la actual crisis debido a lo que considera como la explotación que realiza desde hace siglos de los recursos del mundo en desarrollo.

Contrastó esto con los vínculos de Cuba con el bloque soviético, al que ha descrito como un ejemplo saliente del autodenominado nuevo orden económico.

Ochenta y cinco por ciento de nuestro comercio se realiza con la comunidad socialista y nuestras relaciones se basan sobre principios verdaderos y justos de cooperación y comerci ", dijo Castro. "Recibimos precios justos. No estamos afectados por medidas proteccionistas... hemos podido postergar nue tra deuda ( a los países comunistas) durante 10.15 o aun 20 años", expresó.

Cuba recibió asistencia indirecta de amplia gama proveniente de la Unión Soviética, desde elevados precios para su azucar por suministros baratos de petróleo, parte del cual ser utilizado para reportar a fin de obtener divisas muy necesarias.

Irónicamente, en opinión de diplomáticos occidentales, Cuba ha subrayado reiteradamente que no tiene intenciones de renegar su deuda externa de 3,200 millones de dólares a occidente, un compromiso que Castro describió el año pasado como una "obligación moral".

Funcionarios dijeron que la capacidad y disposición de Cuba de pagar su deuda relativamente modesta, hasta aqui en términos de reestructuración, no invalida sus propuestas de acometer el problemas regional más amplio.

Castro planteó la crisis de la deuda con el visitante Presidente ecuatoriano Leon Febres Cordero el mes pasado y las embajadas cubanas en toda América Latina han bombardeado a partidos politicos locales, sindicatos y los medios de difusión con publicaciones explicando la posición cubana.

"El problema social que emana de los intentos de la región de pagar la deuda han unido a latinoamerica en una forma sin precedentes, aun más que en las guerras las Malvinas, por ejemplo", dijo un funcionario comunista cubano a Reuters.

Diplomáticos occidentales aqui parecen coincidir en que Cuba esta utilizando distramente el asunto de la deuda para llevar adelante dos objetivos principales -- mayor aceptación del resto de América Latina y solidaridad contra los Estados Unidos, a los que LA Habana considera como un enemigo común de la región.

"Resulta fácil para Cuba explotar el actual descontento porque presenta un caso único, en estar relativamente protegida de las posibles consecuencias a traves de sus vincilos con la Unión Soviética", dijo un diplomático.

Además, Cuba no es un miembro del Fondo Monetario Internacional (FMI), el veneno de muchos gobierno latinoamericanos a trves de su papel de vigilante en nombre de los acreedores occidentales.

Pero los diplomáticos dijeron que el aislamiento de Cuba del torrente principal del comercio no comunista y el mundo financiero, probablemente disminuyan el impacto de sus propuestas sobre la deuda.



DIVORCIO DESPU

OTTAWA .- El Ministro de Justicia John Crosbie ha presentado en los Comunes un proyecto de ley que simplificará la tramitación del divorcio en Canada, permitiendo que se lo logre luego de un año de separación.

BONN, Alemania Occidenta Mulroney y su esposa Mil asignados a la cobertura de l economia que se celebra en

a touc
Salon Unisex
Especiales
Los mejores precios
El mejor servicio
Peinados, Cortes,
Permanentes,
Tinturas ,
Uñas postizas.
PERMANENTES
ESTUDIANTES
Corte y Estilo
Mechitas

TORONTO
TORONTO
WARDAIR
OTRAS AEROLINEAS
PARA INFORMACION

## DIVORCIO DESPUES DE UN AÑO DE SEPARACION

OTTAWA .- El Ministro de Justicia John Crosbie ha presentado en los Comunes un proyecto de ley que simplificará la tramitación del divorcio en Canada, permitiendo que se lo logre luego de un año de separación.

En el caso de los cónyuges que soliciten el divorcio por haber sufrido crueldad mental o física o que sus parejas son adúlteras se mantendrá la disposición actual que permite solicitar un divorcio inmediato.

Asimismo, el Ministro también presentó a los Diputados un proyecto de ley que permitirá obtener la información necesaria para determinar el paradero de los cónyuges que no estan cumpliendo con las ordenes judiciales de efectuar pagos para la manutención, un grupo que representa actualmente al 60 % de los divorciados.

La nueva legislación también permitiría que el Estado confisque ciertos pagos federales correspondientes al cónyuge que no cumpla con la orden de manutención, tales como el reembolso de impuestos ó el seguro de desempleo, con el fin de cubrir los pagos que este no haya efectuado.

El proyecto de ley podria aprobarse, en opinión del Sr. Crosbie, antes de fin de mes.

Destacando que la alta tasa de divorcios que se registra actualmente en Canada es " un hecho desafortunado de la vida moderna," Crosbie señaló que sus proyectos de ley enfatizan los intentos de reconciliación en la pareja.

BONN, Alemania Occidental .- El Primer Ministro Brian Mulroney y su esposa Mila conversan con periodistas asignados a la cobertura de la conferencia cumbre sobre la economía que se celebra en Bonn.

## PRESENTACION QUEBEQUENSE DE TANGO ARGENTINO

MONTREAL .- El escenario de la Salle Wilfried-Pelletier será ocupado el 12, 13, 14 y 15 de junio por un espectáculo auténticamente latinoamericano : " Tango Argentino," una producción de Claudio Segovia y Héctor Orezzoli que vendrá directamente desde Buenos Aires.

Se trata de 30 celebrados artistas Argentinos que interpretaran, cantaran y bailaran a obras que representan la historia de la música popular de la capital Argentina.

En el Festival de Paris, " Tango ..." fue un éxito sin precedentes del público y la crítica, ya que está integrado por una selección de los mejores artistas de su país.

" Tango Argentino" es presentado por la Societé de la Place des Arts de Montreal, con entradas desde 12.50 hasta 25 dólares. Para mayores detalles sobre el espectáculo y adquirir entradas, llamar al (514) 842-2112, ó (514) 285-4270.

### CANADA CONTINUARA SU AYUDA A NICARAGUA PROMETE MINISTRO

BONN, Alemania Occidental .- El Ministro de Relaciones Exteriores Joseph Clark dijo que Canada continuará brindando asistencia social y económica a Nicaragua a pesar de la imposición de un embargo comercial contra ese país por los Estados Unidos.

" Es la política de ellos, no la nuestra," dijo el Sr. Clark, quien agregó que Canada no había sido consultado antes de la toma de la medida.

" Este gobierno incrementó deliberadamente su asistencia al desarrollo para Nicaragua, y tenemos la intención de mantenerla," dijo.

El Sr. Clark deploró el creciente enfrentamiento entre Oriente y Occidente en Nicaragua, señalando que considera que el proceso de paz del grupo de Contadora es " la mejor esperanza de paz y estabilidad" en Centroamérica.

TORONTO .- Los aficionados a la fotografía que concurran este fin de semana a la exposición " Photo Life '85" se las verán con un desafío singular : cómo captar con justicia la belleza de Kathy Shower. La Miss Mayo de la revista " Playboy", de 25 años de edad, también responderá a las preguntas del público acerca de la vida de las modelos.


a touch of class

**Salon Unisex**

**Especiales de Primavera**

Los mejores precios

El mejor servicio

Peinados, Cortes,
Permanentes,
Tinturas .
Uñas postizas.

**PERMANENTES $18.00**
**ESTUDIANTES... ¡**
**Corte y Estilo $12.**
**Mechitas $25.**

858 Bloor St. W. Toronto, Ontario Tel. 532-5645

En el centro de la comunidad



**DIMENSION 85**
**Radio CHIN 100.7 FM**
**en Estereo, a partir del Lunes 6 de Mayo**
**Diariamente a las 6.30 PM**
**Sintonice radio CHIN y escuche la mejor música de su agrado**
**Producción: Fernando Toledo**



Iridiagnosis

El iris nos revela problemas y naturaleza sugiere su tratamiento. Todos los cambios dinamicos de tu cuerpo estan claramente indicados en tus ojos. Tu mismo puedes recuperarte de cualquier enfermedad y aprender a conservar tu salud por medios naturales.

LLAMA ME AHORA Y RECIBE UN FOLLETO GRATIS QUE TE EXPLICA ESTA MARAVILLA DE NATURALEZA.

GRACIELA PEREZ
767-2736



**Wardair Cargo**

**ANUNCIA SU SERVICIO DE CARGA DESDE: TORONTO/MONTREAL A SUDAMERICA Y AMERICA CENTRAL**

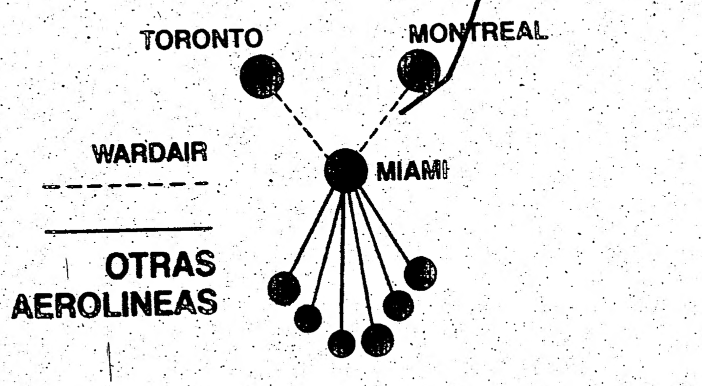


Asunción
Barranquilla
Belize
Bogotá
Brasilia
Buccaramanga
Buenos Aires
Cali
Caracas
Georgetown
Lima
Medellín
Montevideo
Panamá
Pereira
Quito
Rio de Janeiro
Salvador
San Salvador
Santiago de Chile
Santo Domingo
San José
Sao Paulo
Tegucigalpa

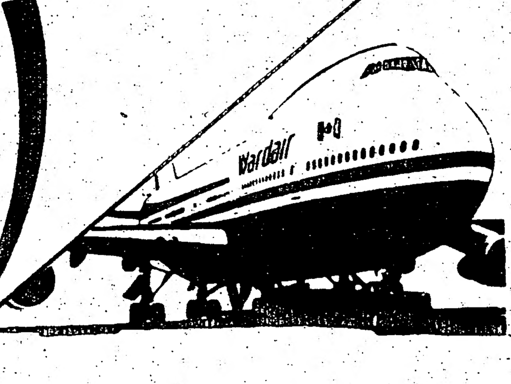

PARA INFORMACION LLAME DIRECTAMENTE A

Wardair Cargo TORONTO (416) 676-3936 MONTREAL (514) 631-9160



Tel. 461-4321

A & B UNIQUE TELEVISION SERVICE

TECNICOS HISPANOS—PROFESIONALES—LICENCIADOS
REPARAMOS TODA CLASE DE APARATOS ELECTRO—DOMESTICOS
TELEVISION—RADIO—TRANSISTORES—EQUIPOS DE ESTEREO
CASSETTE— —TOCA DISCOS ETC.
EXPERIENCIA—SERIEDAD—ECONOMIA

**Servicio a Domicilio**

825 GERRARD ST. E.
TORONTO, ONT. M4M 1Y8

## Semana de información sobre la esquizofrenia en Toronto

TORONTO .- Dos imágenes de la proclamación de la Semana de Información sobre la Esquizofrenia. A LA IZQUIERDA, artistas Mexicanos que contribuyó su labor a una exposición sobre el tema, mientras que la gráfica de la DERECHA registró la concurrencia del líder provincial del NDP, Bob Rae, y la candidata Diana Hunt del mismo partido.

TORONTO .- En el curso de un evento organizado especialmente en la plaza del Municipio de Toronto, el Alcalde Arthur Eggleton inauguró la Semana de Información y Comprensión de la Esquizofrenia.

El Sr. Eggleton pronunció un breve discurso de inauguración en el que destacó la gravedad del problema de la esquizofrenia en Canada, donde hay un estimado de 500.000 pacientes de la misma, siendo la enfermedad que causa más internaciones en hospitales.

El Alcalde añadió que los especialistas ahora estiman que la causa de la esquizofrenia se halla en una falla del balance bioquímico del cerebro de las víctimas, afectando a todos los sectores de la población, particularmente entre los 17 y 24 años de edad.

Posteriormente, el Sr. Eggleton proclamó oficialmente a la Semana dedicada a la Esquizofrenia del 1 al 5 de mayo, cortando una cinta de inauguración.

En la plaza municipal se habian instalado una variedad de puestos de información y se contó con la actuación de varios artistas, entre ellos el trio Mexicano compuesto por Canela, Romeo y Roberto.

Los interesados en obtener mayor información sobre la esquizofrenia y los servicios disponibles para sus víctimas y los familiares de estas, deben contactar a la asociación Ontario Friends of Schizofrenics de Metro Toronto (OFS Metro), 1001 Queen St. West, Oficina 2061, Toronto M6J 1H9, teléfono 535-8501, extensión 210.

## CONFERENCIA DE SOLIDARIDAD CON LA MUJER LATINOAMERICANA

TORONTO .- El Frente de Mujeres Chilenas anuncia la 4ta. Conferencia en Solidaridad con la Mujer Latinoamericana y del Caribe el 17, 18 y 19 de mayo, la que tendrá lugar con el apoyo de diversas organizaciones femeninas latinoamericanas y Canadienses.

Esta conferencia es la continuación de otroas tres, celebradas en Regina, Winnipeg y Montreal.

Entre los objetivos anunciados para la conferencia de Toronto, a desarrollarse en el Instituto Politécnico Ryerson (350 Victoria St.), se cuentan el de crear conciencia entre los Canadienses de la situación que enfrenta la mujer latinoamericana y del Caribe y buscar un área de discursión de los diferentes problemas que enfrenta como inmigrante la mujer latinoamericana en Canada.

La conferencia habrá de contar con la presencia y participación de altas representantes de organizaciones femeninas de Cuba, Nicaragua y El Salvador.

Para mayores detalles, contactar al Comité de Comunicaciones, teléfono 588-1629, P.O. Box 5730, Stn. A, Toronto M5W 1P2.

Susan HAMOR Real Estate
Compre ahora que los precios e intereses están bajos.casa o condominium
Consulte sin compromiso
Tel: 491-8895

## HOROSCOPO

**ARIES**
Del 21 de marzo al 20 de abril
No tome parte de discusiones sobre cuestiones polémicas. Irritaciones por viajes cortos o visitas.

**TAURO**
Del 21 de abril al 20 de mayo
Evite las actividades financieras. Su encanto personal no será efectivo.

**GEMINIS**
Del 21 de mayo al 21 de junio
Habrán polémicas en las relaciones personales. No adopte actitudes extremas.

**CANCER**
Del 22 de junio al 22 de julio
Se sentirá irritado por una variedad de razones. Procure no enfrentar la situación con demasiado pesimismo.

**LEO**
Del 23 de julio al 22 de agosto
La vida social será desalentadora.Postergue la realización de metas importantes.

**VIRGO**
Del 23 de agosto al 22 de setiembre
Diferencias entre los intereses domésticos y de negocios. Otros problemas se sumarán también a esa situación negativa.

**LIBRA**
Del 23 de setiembre al 22 de octubre
Difrencias de puntos de vista o problemas legales o con parientes. Evite los viajes.

**ESCORPIO**
Del 23 de octubra al 21 de noviembre
Intereses financieros o un propiedad compartida durante la mañana. Cuídese de cometer errores.

**SAGITARIO**
Del 22 de noviembre al 21 de diciembre
Le faltará la cooperación de su pareja o asociados. Con suerte, podrá evitar una discusión poco placentera.

**CAPRICORNIO**
Del 22 de diciembre al 20 de enero
Cambios negativos en un panorama que parecia positivo hasta ahora.

**ACUARIO**
Del 21 de enero al 19 de febrero
Una variedad de contratiempos y problemas inesperados con los seres queridos o amigos.Día para permanecer aislado.

**PISCIS**
Del 20 de febrero al 20 de marzo
La jornada lo mantendrá activo, pero el balance final será algo desalentador. Haga lo que pueda.

## EXPOSICION DE OBRAS DE JOAN MIRO EN MONTREAL

MONTREAL .- El Museo de Bellas Artes de Montreal inició las celebraciones de su 125 to. aniversario con el anuncio de que presentará una exposición de obras del artista Español Joan Miró el próximo verano.

La muestra, cuyo presupuesto será de más de un millón de dólares, contará con más de 200 esculturas, grabados y pinturas de Miró, presentándolas entre junio y septiembre de 1986.

Miró, un amigo de Pablo Picasso, era una de las figuras principales del movimiento surrealista, habiendo fallecido en 1983.

CANCUN
$279.00
7 noches. P.P.D. más pasaje e impuesto.
Su nueva Agencia Hispana le ofrece las mejores ofertas a todo Latinoamerica.
¡Consúltenos!
Caribbean Holidays
126 DAVENPORT RD. 2do Piso
TEL. 920-4666
Eduardo Rendis

ABOGADO
PATRICIA TAYLOR
B.A., LL.B.
TAYLOR, WONG
111 Richmond St. St. W. Toronto
Tel. 860 1788

PIELES
El regalo ideal Abrigos, chaquetas,estolas
nuevas desde $199.00
usadas desde $ 99.00
También polleras sombreros,pieles para hombres
PAUL MAGDER FURS
202 Spadina Ave.
(norte de Queen)
Estacionamiento gratis
363-6077

M.L.A.SKIN CARE CLINIC
Tratamientos para su tipo de cutis.
Masajes faciales. Pedicuras y manicuras para el y para ella.
Aplicacion de maquillaje.Consultas Gratis
2397 Finch Ave. W. Tel. 7418071

PATHWAYS COLLEGE
Aprenda Inglés fácilmente y rápidamente
Prepárese confiadamente para obtener su título universitario o su carrera empresarial
Estudiantes extranjeros bienvenidos con nuestra carta de admisión
Traiga a sus familiares a aprender INGLES
Precios bajos LLAME AL 9674668

FARMACIA
L. LEONE
PHARMACY
EN LOS CENTROS MEDICOS
1670 Dufferin St. y St. Clair 652-1555
1017 Wilson Ave. y Keele 636-3203
4640 Jane St. y Shoreham 661-6565
773 Eglinton Ave. W. y Dufferin 789-1859
627 Lyons Line, Oakville 845-2811
SERVICIO A DOMICILIO

¿VA DE REGRESO A SU PAIS?
¿Necesita enviar algo a su familiar?

Llamenos hoy para las mejores tarifas a
ECUADOR
ARGENTINA
CHILE Descuento especial por 2 meses
COLOMBIA PERU URUGUAY ESPAÑA
Transportamos autos,cajas baules efectos personales y comerciales
POR BARCO O POR AVION DIRECTAMENTE A SU PAIS
SECALL FREIGHT INTERNATIONAL
Su Compañia Hispana
Hablamos Español
TEL. 767-5692




## TOTAL EMBAR... CONTRA NICA...

BONN .- La administración de Ronald Reagan ha impuesto un total embargo comercial sobre Nicaragua y sindicó a su gobierno sandinista como una amenaza para la seguridad de América Central y los Estados Unidos. El Presidente Reagan firmó un decreto ejecutivo que impone la veda y suspende los servicios aéreos y navieros nicaraguenses a los Estados Unidos a poco de su arribo para la cumbre económica de siete naciones que se inauguró ayer aquí.

Las sanciones, que entrarán ...

## EL EMBARGO ... BANANAS N...

NUEVA YORK .- El embargo comercial a Nicaragua impuesto por el Presidente Ronald Reagan afectará probablemente las ventas nicaraguenses de azúcar y bananas, pero tendrá un efecto insignificante sobre sus exportaciones de café, dijeron fuentes comerciales.

El embargo fué dispuesto anteayer en respuesta a lo que la Casa Blanca denominó "Actividades agresivas del gobierno *nicaraguense en América* Central".

Reagan emitió la orden en Bonn, pocas horas después de su llegada para asistir a una cumbre económica de las siete grandes naciones industrializadas del bloque occidental.

Las sanciones afectarán ...

## AGENCIA NOTIC... COMO INMORAL...

LA HABANA.- La agencia noticiosa estatal cubana Prensa Latina, que refleja el pensamiento del gobierno, condenó ayer por considerarla inmoral la decisión de los Estados Unidos de aplicar un embargo comercial a NIcaragua.

La agencia dijo que e[l] embargo, declarado anteayer por el *Presidente* Ronald Reagan, "es in*moral* por su significado y la argumentación utilizada para justificarlo".

Cuba ha vivido bajo u[n] embargo virtualment[e] idéntico durante los casi 2[...] años que transcurriero[n] desde la revolución q[ue] llevó a Fidel Castro [al] poder.

DIMENSION ...
Radio CHIN ...
en Estereo, ...
de Mayo
Diariamente ...
Sintonice ...
escuche la ...
mejor músic...
Producción: ...

# TOTAL EMBARGO DE ESTADOS UNIDOS CONTRA NICARAGUA

BONN .- La administración de Ronald Reagan ha impuesto un total embargo comercial sobre Nicaragua y sindicó a su gobierno sandinista como una amenaza para la seguridad de América Central y los Estados Unidos.
El Presidente Reagan firmó un decreto ejecutivo que impone la veda y suspende los servicios aéreos y navieros nicaraguenses a los Estados Unidos a poco de su arribo para la cumbre económica de siete naciones que se inauguró ayer aqui.
Las sanciones, que entrarán en vigor el 7 de mayo, fueron impuestas "respondiendo a la situación de emergencia creada por las actividades agresivas del gobierno nicaraguense en centroamerica", dijo el vocero presidencial Larry Speakes.
En Managua el embargo constituyó un nuevo revés para una economia desquiciada por años de conflicto con los rebeldes apañados por Washington. fuentes políticas dijeron que Nicaragua probablemente conseguiría otros mercados para sus exportaciones y otras fuentes para sus importaciones esenciales.
Varios miembros del Congreso estadounidense habían reclamado las sanciones luego que la Cámara de representantes rachazó un pedido de 14 millones de dólares hecho por Reagan en calidad de asistencia humanitaria para los rebeldes que combaten a los sandinistas en Nicaragua.
"Confiamos en que las medidas apremiarán a los sandinistas para que enmienden su conducta", dijo Speaks.
El monto del intercambio comercial actual es modesto. Nicaragua exportó mercaderias por valor de 57 millones de dólares a los Estados Unidos en 1984, en su mayoría del agro. A cambio, las importaciones de productos estadounidenses totalizaron 111 millones de dólares.
No se ha fijado un límite de tiempo para el embargo, pero Speakes dijo que la administración observará cautelosamente el comportamiento de los sandinistas, especialmente cualquier paso concreto que puedan tomar para acatar las demandas estadounidenses.

# EL EMBARGO AFECTARIA A AZUCAR Y BANANAS NICARAGUENSES

NUEVA YORK .- El embargo comercial a Nicaragua impuesto por el Presidente Ronald Reagan afectará probablemente las ventas nicaraguenses de azúcar y bananas, pero tendrá un efecto insignificante sobre sus exportaciones de café, dijeron fuentes comerciales.
El embargo fué dispuesto anteayer en respuesta a lo que la Casa Blanca denominó "Actividades agresivas del gobierno nicaraguense en América Central".
Reagan emitió la orden en Bonn, pocas horas después de su llegada para asistir a una cumbre económica de las siete grandes naciones industrializadas del bloque occidental.
Las sanciones afectarán más fuertemente la producción de bananas de Nicaragua, dijo George Skelly, Vicepresidente de la United Fruit, la mayor distribuidora de bananas del mundo.
"El total de su producción - unos cinco millones de cajas por año- iba para la costa este", dijo Skelly. Las exportaciones estan valuadas entre 18 y 20 millones de dólares.
"Nicaragua perderá esas divisas",dijo, pero añadió que la pérdida para los consumidores estadounidenses será mínima. "El mercado estaba sobresaturado y ellos estaban vendiendo a bajos precios".
En cuanto al azúcar, Nicaragua ya ha enviado todo su cupo de 1984-1985 a los Estados Unidos, pero el embargo significa que Managua podría quedar excluida del mercado en los próximos años.
Una fuente del sector dijo que esa situación podría acarrear pérdidas anuales cercanas a los ocho millones de dólares.
"Nicaragua despachó el azúcar inmediatamente después de iniciado el período para el cupo de 1984-85, en octubre de 198 4, probablemente porque esperaba alguna medida por parte de Washington", dijo un intermediario.
El gobierno de Reagan sancionó por última vez con medidas al azúcar nicaraguense en el año 198 2-1983, cuando redujo las importaciones de 54.000 toneladas a las actuales 6.000.

**Ronald Reagan**

Algunos expertos del sector dijeron que la pérdida del mercado estadounidense perjudicará la industria azucarera nicaraguense ya deprimida por la baja de los precios mundiales del azucar.
No descartaron un paquete de acuerdos económicos entre Nicaragua y la Unión Soviética, al estilo de los acuerdos soviético-cubano. Según ese arreglo, Cuba vende aproximadamente tres millones de toneladas de su producción anual a la Unión Soviética a precios preferenciales a cambio de petróleo y otros productos.

# AGENCIA NOTICIOSA DESCRIBE EL EMBARGO COMO INMORAL

LA HABANA.- La agencia noticiosa estatal cubana Prensa Latina, que refleja el pensamiento del gobierno, condenó ayer por considerarla inmoral la decisión de los Estados Unidos de aplicar un embargo comercial a NIcaragua.
La agencia dijo que el embargo, declarado anteayer por el Presidente Ronald Reagan, "es inmoral por su significado y la argumentación utilizada para justificarlo".
Cuba ha vivido bajo un embargo virtualmente idéntico durante los casi 25 años que transcurrieron desde la revolución que llevó a Fidel Castro al poder.
La Habana no ha formulado aun comentarios oficiales sobre decisión estadounidense, anunciada por Reagan argumentando que el gobierno sandinista de Nicaragua representaba una amenaza a la seguridad de América Central y los Estados Unidos.
Prensa Latina fustigó a Reagan por utilizar sus poderes de emergencia para imponer el embargo y ridiculizó el razonamiento en que se sustentaba.
"La administración Reagan no ha podido explicar aun en forma clara como un pequeño país que tiene menos de tres millones de habitantes puede poner en peligro la estabilidad de una superpotencia", afirmó.
Destacó asimismo que se había impuesto el embargo comercial a un país en el que el 60 por ciento de la economía se hallaba aun en manos del sector privado, "Uno de los pilares de la democracia, según Washington".

## ESTADO DEL TIEMPO

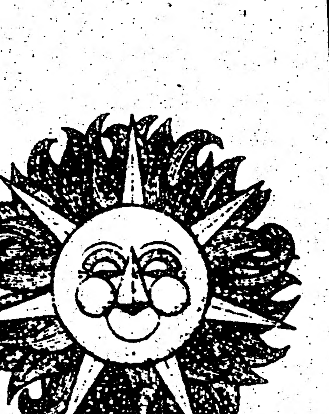

HOY : Soleado.
Temp. Máx. : 13° C.
SABADO : Mayormente soleado, posible helada matutina.
Temp. Máx. : 15° C.
DOMINGO : Mayormente soleado.
Temp. Máx. : 15° C.


**DIMENSION 85**
**Radio CHIN 100.7 FM**
**en Estereo, a partir del Lunes 6 de Mayo**
**Diariamente a las 6.30 PM**
**Sintonice radio CHIN y escuche la mejor música de su agrado**
**Producción: Fernando Toledo**

**CLINICA DE LA VISTA**
Exámen completo, lentes de contacto.
Prescripción gratis con el OHIP
Dr. Richard Hareychuck (Optometrista)
1081 Bloor St. W. Suite 100
Tel. 537-2639 Tor. - Ont.
Hablamos Español
Lunes a Martes 10 a.m. a 5 p.m.
Miercoles y Jueves 12 p.m. a 7 p.m.
Viernes 9 a.m. a 2 p.m.

*May's Party Shop*
**Recuerdos, Capias**
**Arreglos generales para Novias, Quinceañeras, Bautizos, Primeras Comuniones, Confirmaciones. Clubs Piñatas Etc.**
**Floristería en General Invitaciones matrimonio**
**537-5165** 984 Dundas St. W **537-3588**

**Clínica de Dentaduras**
**LUIS FUCHS D.T.**
CENTRO MEDICO DENTAL
**800 BATHURST ST. OFICINA 501**
(frente a la estación del Subway Bathurst)
**TELEFONO 534-6391-2**
12 AÑOS AL SERVICIO DE LA COMUNIDAD

**SCILLA FORWARDING AND SHIPPING**

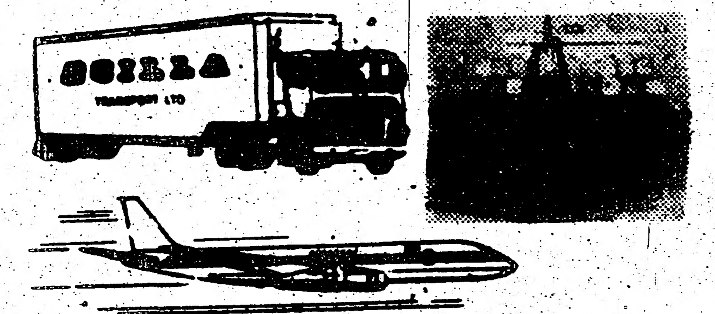

**ENVIOS**
Marítimos Terrestres Aéreos para
**LATINOAMERICA**
y el Mundo
Efectos Personales Baúles Cosas
Autos Motocicletas Mercancía
**Llame a Joe al Teléfono**
**736-0336**
**2681 Steeles Ave W**
**Downsview**

**Joe's East and West Indian Food** Tel. 431-5721
**3869 Lawrence Ave. East**
**OFRECE A LA COMUNIDAD LATINA EN EL AREA DE SCARBOROUGH EL SURTIDO MAS COMPLETO DE COMESTIBLES LATINOAMERICANOS**
**PRODUCTOS DE ECUADOR ,COLOMBIA**
**Productos de Centro america y Sudamerica**
Morocho,Ají Peruano,Achiote,Chorizo ,Aguacate ,Yerba Mate,
Pasta de Guayaba,Frescavena,Bocadillos, **MASA HARINA**
Queso Fresco,Areparina,
Mazamorra Antioqueña.
Pan de Queso ,Guanaba,
Cilandro Yuca Platano
Cola Colombiana,Mangos
Panarina Yucarina, etc

---

nes 3 de mayo de 1985

**SOLIDARIDAD**
**TINOAMERICANA**


Susan HAMOR Real Estate
Compre ahora que los precios e intereses están bajos.casa o condominium
Consulte sin compromiso
Tel: 491-8895


## HOROSCOPO

**ARIES**
Del 21 de marzo al 20 de abril
No tome parte de discusiones sobre cuestiones polémicas. Irritaciones por viajes cortos o visitas.

**TAURO**
Del 21 de abril al 20 de mayo
Evite las actividades financieras. Su encanto personal no será efectivo.

**GEMINIS**
Del 21 de mayo al 21 de junio
Habrán polémicas en las relaciones personales. No adopte actitudes extremas.

**CANCER**
Del 22 de junio al 22 de julio
Se sentirá irritado por una variedad de razones. Procure no enfrentar la situación con demasiado pesimismo.

**LEO**
Del 23 de julio al 22 de agosto
La vida social será desalentadora.Postergue la realización de metas importantes.

**VIRGO**
Del 23 de agosto al 22 de setiembre
Diferencias entre los intereses domésticos y de negocios. Otros problemas se sumarán también a esa situación negativa.

**LIBRA**
Del 23 de setiembre al 22 de octubre
Difrencias de puntos de vista o problemas legales o con parientes. Evite los viajes.

**ESCORPIO**
Del 23 de octubra al 21 de noviembre
Intereses financieros o un propiedad compartida durante la mañana. Cuidese de cometer errores.

**SAGITARIO**
Del 22 de noviembre al 21 de diciembre
Le faltará la cooperación de su pareja o asociados. Con suerte, podrá evitar una discusión poco placentera.

**CAPRICORNIO**
Del 22 de diciembre al 20 de enero
Cambios negativos en un panorama que parecía positivo hasta ahora.

**ACUARIO**
Del 21 de enero al 19 de febrero
Una variedad de contratiempos y problemas inesperados con los seres queridos o amigos.Día para permanecer aislado.

**PISCIS**
Del 20 de febrero al 20 de marzo
La jornada lo mantendrá activo, pero el balance final será algo desalentador. Haga lo que pueda.

## POLITICOS Y FINANCISTAS EN LISTA NEGRA

LIMA .- El grupo maoista Sendero Luminoso elaboró una "lista negra" de prominentes figuras políticas y financieras, dijo ayer el Ministro del Interior, General Oscar Brush.

"Se ha montado un operativo especial para salvaguardar las vidas de esas personas", agregó anteayer el Ministro en informal diálogo con los periodistas.

Brush no indicó los nombres de los amenazados. Tampoco si en la lista estaba incluido el Presidente del jurado Nacional de Elecciones, Domingo García Rada, quien sufrió un atentado hace diez días. En el ataque contra García Rada los atacantes emplearon ametralladoras y dinamita, hiriendolo gravemente en la cabeza. El chofer del alto funcionario, que tambien resultó herido, murió el martes.

El Ministro culpó a los senderistas de los once atentados dinamiteros registrados entre el martes y anteayer contra propiedades públicas y privadas, que dejó como saldo una joven mujer herida y 100 millones de soles (11.000 dólares) en daños materiales. La violenta acción subversiva alcanzó los locales de campaña política del Frente Comunista Izquierda Unida y del derechista Partido Popular Cristiano, en el populoso barrio del Agustino. Un vocero de la Guardia Republicana manifestó a esta agencia que anteanoche lograron evitar un atentado dinamitero contra la principal planta de agua potable que abastece a esta ciudad capital de seis millones de habitantes. Agregó que personal de ese cuerpo capturó a cuatro sujetos portando los explosivos, quienes confesaron la misión que les habían encargado líderes senderistas.

Los atentados se registraron en diversas zonas de Lima contra edificios estatales y empresas particulares. Uno de los principales atentados se registró la noche del martes contra uno de los locales del Estadio Nacional, donde funciona temporalmente una oficina de recuento de votos de las elecciones presidenciales del 14 de abril.

La policía manifestó que en la hora del ataque habían abandonado las instalaciones los empleados encargados del recuento, personeros de los partidos políticos y agentes de seguridad.

Más de 6.000 personas han muerto en los cinco años de insurgencia de Sendero Luminoso contra el Gobierno del Presidente Fernando Belaúnde terry.

## ORGANISMO SUBREGIONAL DISCUTIRA SOBRE EL EMBARGO A NICARAGUA

LIMA .- El Secretario general del parlamento andino, Alejandro Montoya, anunció aquí que el organismo subregional discutirá sobre el embargo comercial total de Estados Unidos a Nicaragua, y adelantó que "rechazaremos este tipo de prácticas que afectan las relaciones entre los paises".

"Ante esta circunstancia solo cabe la unidad latinoamericana en solidaridad con Nicaragua", agregó Montoya, alto dirigente del Partido Aprista Peruano (PAP), ganador de las elecciones generales del 14 de abril.

Dijo que la sanción será tratada por ese organismo, que integra a parlamentarios de Colombia, Ecuador, Perú y Venezuela, paises signatarios del acuerdo de integración subregional.

"Este asunto será tratado a nivel del parlamento andino en cuyo seno hay una comisión que ventila todo lo relacionado con las acciones del Grupo Contadora y su acción pacificadora en la región centroamericana", expresó a esta agencia.

Por su parte el dirigente del Parlamento Latinoamericano, Andrés Towsend, dijo: "Es lamentable la decisión del Reagan que de este modo opta por la vía de la hostilidad en vez de buscar la de un entendimiento".

Towsend, Diputado y ex candidato a la vicepresidencia de la república por el Frente de Convergencia Democrática en las recientes elecciones, manifestó que solicitara una reunión extraordinaria del Parlamento Latinoamericano "para fijar una posición".

## CHILE Y ARGENTINA PONEN EN VIGENCIA TRATADO DEL BEAGLE

CIUDAD DEL VATICANO .- Los Cancilleres de Argentina y Chile, en presencia del Papa Juan Pablo II, intercambiaron ayer documentos de ratificación para poner formalmente en vigencia el tratado del Beagle alcanzado por mediación del Vaticano.

El Pontífice dijo a los Ministros, Dante Caputo y Jaime del Valle, respectivamente, que la finalización de la centenaria disputa inaugura una nueva y promisoria era para los dos paises.

Los Ministros que se abrazaron intercambiaron los instrumentos de ratificación durante una ceremonia de estado en la sala Consistorial del Vaticano, cuyas paredes estan cubiertas por valiosos frescos.

Los dos Cancilleres y el Pontífice suscribieron una nota registrando el intercambio.

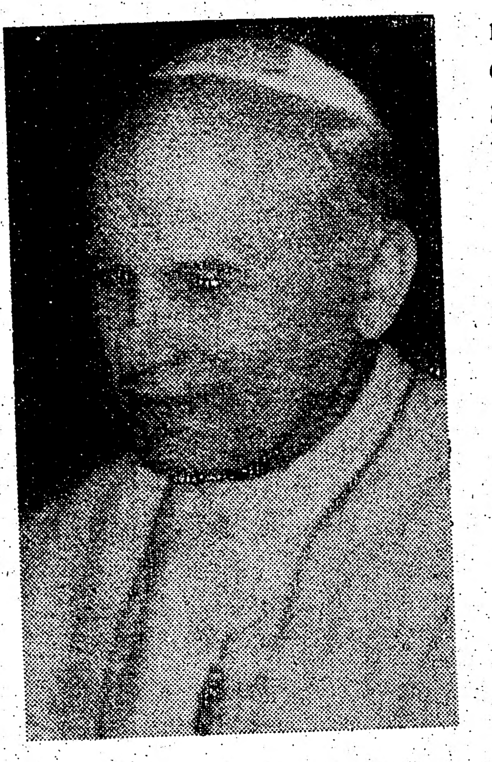

Juan Pablo II

El Secretario de estado del Vaticano, Cardenal Agostino Casaroli, dijo que la firma del Pontífice sumaba su autoridad moral para mejorar las relaciones argentino-chilenas.

El Vaticano inició su mediación después que los dos paises casi libraron una guerra sobre la disputa territorial en 1978. El tratado fue concluido el año pasado y los argentinos lo aprobaron por abrumadora mayoría en un referendun nacional. Ambos Gobiernos ratificaron el tratado a principios de año.

El tratado otorga a Chile tres islotes en el canal de Beagle, en el extremo más austral de América del Sur.

Al finalizar la ceremonia, los periodistas preguntaron al Pontífice cuando visitaría Chile y Argentina. "No lo se, y si uno lo supiera, no debería decirse", respondió con una sonrisa.

El Papa ha condicionado las visitas pastorales a los dos paises con la firma del acuerdo sobre el Beagle. Realizó una breve visita a la Argentina en 1982 para hacer un llamado a la paz durante la guerra de las Malvinas con Gran Bretaña.

La ceremonia de una hora tambien fue presenciada por otros importantes funcionarios del Vaticano, entre ellos el Arzobispo colombiano Gabriel Montalvo, jefe de la mediación del Vaticano, su asistente, Monseñor Faustino Sainz-Muñoz, y los Nuncios apostólicos de Argentina y Chile.

**Si Ud tiene una noticia o inquietud periodistica en lo social,deportivo o artistico,llame al 533 9359, 24 horas para que la comunidad este bien informada.**

## ESCRITOR GARCIA MARQUEZ ASISTIRA A TRASMISION DE MANDO

LIMA, Perú.- El escritor colombiano Gabriel García Marquez será una de las personalidades presentes en la asunción al mando presidencial en Perú del socialdemócrata Alan García, el 28 de julio, se informó ayer aquí.

Un vocero del Partido Aprista Peruano (PAP), agregó que García, líder de esa agrupación, envió una invitación personal al Premio Nóbel de Literatura, la que fue aceptada.

García, de 35 años, virtual Presidente electo al ganara la primera mayoria en las elecciones del 14 de abril, es el primer dirigente aprista en llegar a la presidencia en las seis décadas de vida de PAP.

El vicero dijo que fueron invitados, y están a la espera de las confirmaciones, el líder Español Felipe Gonzalez, el Presidente Argentino Raúl Alfonsín, y el escritor de esa nacionalidad Ernesto Sabato, entre otras personalidades.


¿Debe Ud. Viajar?
Cualquiera que sea su destino le tenemos un lugar reservado.
Las mejores tarifas con las mejores conexiones a
Centro y Sudamerica
y... Si Ud. No Viaja!
Traiga a sus seres queridos desde: CHILE
ARGENTINA
URUGUAY ECUADOR
y COLOMBIA
TARIFAS INCOMPARABLES
POR INFORMACION DIRIJASE A NUESTRA AGENCIA.
NO SE ARREPENTIRA

RESERVANDO SU PASAJE PARA: CENTRO SUDAMERICA O EUROPA
Usted podrá obtener gratis su carnet de socio del DINAMO LATINO
El cual le habilitara entrar gratuitamente a todos los partidos que el DINAMO LATINO juegue como local.

HISPANA TRAVEL AGENCY
CORTESIA EFICIENCIA SERIEDAD Tel. 534-2356
733 BLOOR STREET W. (enfrente al Subway de Christie)

INVITA A TODA LA COMUNIDAD LATINOAMERICANA A SABOREAR SUS DELICIOSOS Y VARIADOS PLATOS DE LA FAMOSA COCINA PERUANA, EN UN AGRADABLE AMBIENTE FAMILIAR AGRADECEMOS ANTICIPADAMENTE SU DISTINGUIDA PRESENCIA
RESERVACION AL TELEFONO
652 1089




## EXPERTOS LATINO POSICION DE EE.UU

SANTIAGO, Chile.- Expertos latinoamericanos criticaron ayer la actitud de los Estados unidos frente a los problemas ocasionados por la alta deuda externa de la región y la desigualdad de condiciones respecto de ese país.

Participantes en la reunion de expertos sobre crisi y desarrollo de América LAtina y el Caribe (CEPAL), escucharon ayer al ex Ministro de Economía de Ecuador, Germánico Salgado, quien destacó la ausencia de una voluntad política regional para tomar decisiones en torno al problema.

Sebastian Alegrett, Secretario permanente del Sistema Económico LAtinoamericano (SELA), se mostró de acuerdo con tal planeamiento, diciendo que la única vía de salida de América Latina era "utilizar sus mercados, es decir, usar sus armas de negociación y no quedarse en declaraciones".

**BOLIVIA:**

## ELECCIONES SE

LA PAZ, Bolivia.- El gobierno boliviano dijo anteayer que garantizará elecciones libres e imparciales y descartó cualquier iniciativa para postergar los comicios fijados para el 14 de julio.


Discoteca
como sien
los Vierne
lo mejor
SALSA
MEREN
VALLE
MUSICA
Recuerde
tiene sie
lo mejor

## OBRE EL

que de este modo opta por la via de la hostilidad en vez de buscar la de un entendimiento".

Towsend, Diputado y ex candidato a la vicepresidencia de la república por el Frente de Convergencia Democrática en las recientes elecciones, manifestó que solicitara una reunión extraordinaria del Parlamento Latinoamericano "para fijar una posición".

## IA

con una sonrisa.

El Papa ha condicionado las visitas pastorales a los dos paises con la firma del acuerdo sobre el Beagle. Realizó una breve visita a la Argentina en 1982 para hacer un llamado a la paz durante la guerra de las Malvinas con Gran Bretaña.

La ceremonia de una hora tambien fue presenciada por otros importantes funcionarios del Vaticano, entre ellos el Arzobispo colombiano Gabriel Montalvo, jefe de la mediación del Vaticano, su asistente, Monseñor Faustino Sainz-Muñoz, y los Nuncios apostólicos de Argentina y Chile.

e una noticia o
iodistica en lo
o artistico,llame
24 horas para que
este bien in-

Percy's
RESTAURANT
6 St. Clair Ave. West

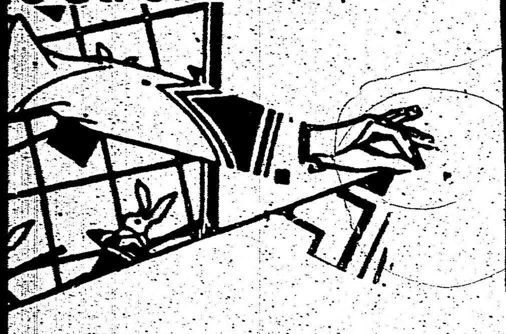

ITA A TODA LA
LATINOAMERICANA
SABOREAR SUS
Y VARIADOS
E LA FAMOSA
RUANA, EN UN
E AMBIENTE
AGRADECEMOS
AMENTE SU
A PRESENCIA
VACION
EFONO
39

## EXPERTOS LATINOAMERICANOS CRITICAN POSICION DE EE.UU.

SANTIAGO, Chile.- Expertos latinoamericanos criticaron ayer la actitud de los Estados unidos frente a los problemas ocasionados por la alta deuda externa de la región y la desigualdad de condiciones respecto de ese país.

Participantes en la reunion de expertos sobre crisi y desarrollo de América LAtina y el Caribe (CEPAL), escucharon ayer al ex Ministro de Economía de Ecuador, Germánico Salgado, quien destacó la ausencia de una voluntad política regional para tomar decisiones en torno al problema.

Sebastian Alegrett, Secretario permanente del Sistema Económico LAtinoamericano (SELA), se mostró de acuerdo con tal planeamiento, diciendo que la única via de salida de América Latina era "utilizar sus mercados, es decir, usar sus armas de negociación y no quedarse en declaraciones".

La economista brasileña Maria de Conceicao Tavares dijo que lo Estados Unidos recibieron en cinco años más dinero del que invirtieron en dos décadas.

América LAtina se encuentra sometida inexorablemente a la tutela de los Estados Unidos, en especial México y las naciones del Caribe. Espero que Dios, que no es brasileño sea mexicano o Caribeño y los ampare, señaló.

El economista norteamericano Norman Bailey hizo notar que en América LAtina existen sólo dos centros de Estudios dedicados a los Estados Unidos, mientras que en ese país hay más de 130 institutos para analizar lo que pasa en América Latina.

Dijo que por la importancia para la región de lo que sucede en los Estados Unidos, América LAtina debería financiar un gran centro de estudios -- una idea que ya ha sido acogida favorablemente por el Presidente de Colombia Belisario Betancur.

El ex ministro de Hacienda de este país, Rodrigo Botero, habló en otras sesión esta mañana y dijo que la principal preocupación de los latinoamericanos es como general flujos financieros hacia la región.

El subsecretario general de las Naciones Unidas, Goram Ohlin, dijo que la única manera de resolver la disputa en el campo económico es la democracia.

Otro orador, el economista chileno Alejandro Foxley quien es presidente de la Corporación de Investigaciones Económicas para América LAtina, dijo que la región tiene que crear nuevos empleos y mejorar la calidad de los mismos, lo que requiere una dimensión descentralizada, por cuanto el estado no puede absorber todos los gastos en un periodo de crisis fiscal.

José Napoleón Duarte

## ASUMEN ALCALDES Y DIPUTADOS ELECTOS EN MARZO EN EL SALVADOR

SAN SALVADOR .- Los 60 Diputados de la Asamblea Nacional y los 262 Alcaldes electos el 31 de marzo en El Salvador asumieron anteayer sus cargos.

Mario Sandra, jefe del Comité Central Electoral, dijo la semana pasada que según los resultados extraoficiales de los comicios, el Partido Demócrata Cristiano del Presidente José Napoleón Duarte obtuvo 33 de las 60 bancas de la asamblea y 153 alcaldias, mientras que la coalición derechista opositora conquistó solo 25 escaños y 118 alcaldias.

Luego de un mes de computo de votos, el comité aún no confirmó oficialmente los resultados, pero la semana pasada entregó credenciales a los Diputados y Alcaldes.

### BOLIVIA:

## ELECCIONES SERAN LIBRES

LA PAZ, Bolivia.- El gobierno boliviano dijo anteayer que garantizará elecciones libres e imparciales y descartó cualquier iniciativa para postergar los comicios fijados para el 14 de julio.

El Ministro de informaciones, Mario Rueda Peña, hizo declaraciones anteayer en ese sentido, al rechazar acusaciones de fuerzas políticas opositoras en el sentido de que existian indicios de fraude.

"Las elecciones serán las más limpias y correctas porque es absolutamente imposible penar en un fraude frente al poderoso control social e institucional que existe en el país", dijo Rueda Peña.

## ATACAN RADIOEMISORA POR SEGUNDA VEZ EN UNA SEMANA

BUENOS AIRES .- Desconocidos armados atacaron una emisora radial del estado por segunda vez esta semana, rociando su planta transmisora con disparos de ametralladora, dijo un vocero de la radio.

El lunes un grupo comando de 10 hombres, tres de ellos vestidos como policías, colocaron tres bombas en la planta, destruyendo los equipos de transmisión. En el lugar dejaron panfletos que decían "Ahora más que nunca, democracia o marxismo".

El vocero de radio Belgrano dijo que varios hombres descendieron anteanoche de un automovil cerca de la planta y dispararon a distancia. Policías apostados en la planta devolvieron el fuego, obligando a los desconocidos a alejarse en su vehículo, dijo, no hubo heridos.

Políticos derechistas han atacado la radio atribuyendole una orientación izquierdista. Los ataques se han producido simultáneamente con una serie de atentados con bombas contra partidos políticos.

## POLICIA COLOMBIANA INCAUTA 140 KILOS DE COCAINA

BOGOTA, Colombia.- Agentes de la policía antinarcóticos de Colombia incautó ayer 140 kilos de cocaína en un laboratorio de procesamiento clandestino en la ciudad de Medellin, al noroste del pais, dijeron las autoridades.

El jefe de la policía de Medellin Miguel Carrilo dijo a una radio local que también se secuestraron 30 kilos de pasta de coca y se detuvo a 21 personas en dos redadas.

Estimó el valor comercial de la cocaína en más de 200 millones de pesos (1.5 millones de dólares).

Este fue el segundo gran golpe esta semana contra almacenamientos de droga en Colombia. Unos 350 kilos de cocaina fueron fueron incautados el domingo en el área de los llanos orientales, en un establecimiento de campo ocupado por el traficante de drogas más buscado en el país, Carlos Lehder, quien escapó.

Esas cantidades llevaron a unas tres toneladas de cocaína las incautadas este año en Colombia, comparado con más de 22 toneladas en 1984, según cifras policiales.

Discoteca Exitos.
como siempre les ofrece
los Viernes y Sabado
lo mejor de la musica de

SALSA ,CUMBIA,
MERENGUE,
VALLENATOS Y DEMAS
MUSICA PARA BAILAR

Recuerde que Exitos
tiene siempre
lo mejor en musica

DISCOTECA EXITOS
Dufferin St. (St. Clair)

VIAJES
TARIFAS
ESPECIALES A
LATINOAMERICA

Wings of the World
Agencia de Viajes

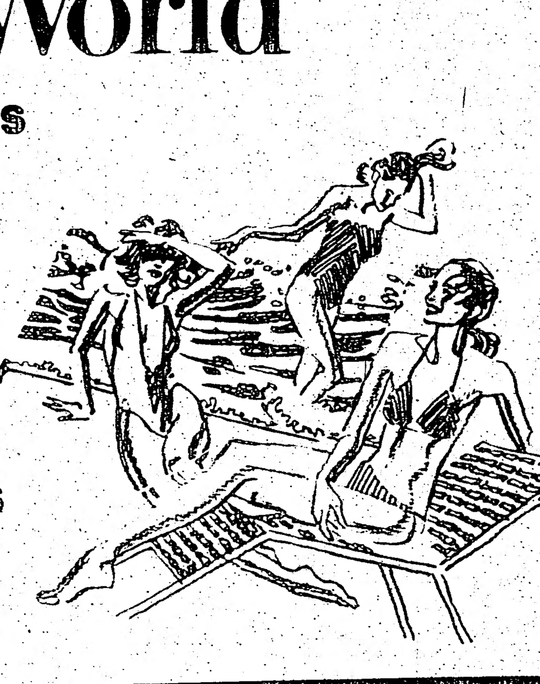

Angela
Agente de Viajes

CONSULTENOS!
Información y reservaciones
482 1223
HABLAMOS ESPAñOL

# AUSTRALIA CONDENA EL EMBARGO ESTADOUNIDENSE A NICARAGUA

CANBERRA .- Australia, un estrecho aliado de los Estados Unidos, condenó ayer la decisión de Washington de imponer un embargo comercial a Nicaragua.

El primer Ministro Bob Hanke dijo en conferencia de prensa que si Australia hubiera sido consultada hubiera indicado que no estaba de acuerdo con la acción estadounidense. "Entiendo la preocupación del gobierno de los Estados Unidos por los acontecimientos de la región y la influencia de la Unión Soviética y el bloque del este", dijo Hawke. "Entendemos esa preocupación, pero no creemos que este sea el curso de acción adecuado".

El Canciller Bill Haydem, en una declaración mucho más fuerte emitida posteriormente dijo que lamentaba la decisión estadounidense.

"La medida difícilmente convenza al gobierno sandinista de que escuche, más bien aumentará su decisión de desafiar las presiones estadounidenses", dijo Hayden.

Hayden, que el año pasado visitó Nicaragua durante una gira por América Central, dijo que el embargo era un retroceso frente a lo que Canberra interpretaba como hechos alentadores ocurridos recientemente en las iniciativas de paz latinoamericanas.

# SE ANALIZA TRATADO HONDUREÑO-ESTADOUNIDENSE

WASHINGTON .- El Canciller y el Jefe del Estado Mayor de las Fuerzas Armadas hondureñas discutieron ayer con funcionarios estadounidenses la renovación de un tratado de asistencia económica y militar, que incluiría ayuda en caso de agresión contra Honduras.

En las conversaciones participaron el Canciller Edgardo Paz Barnica y el Coronel Efraín Gonzáles, quienes en conferencia de prensa informaron sobre el contenido que tendría el renovado tratado que data de 1954.

"Uno de los temas tratados es la manifestación escrita de garantías de seguridad para Honduras que ofrecen el gobierno y las Fuerzas Armadas de Estados Unidos en caso de que se manifieste una amenaza de tipo comunista", dijo el Coronel Gonzáles.

Paz Barnica y Gonzáles dijeron que se contenpla asimismo una declaración conjunta por parte de los Cancilleres o los Presidentes de los dos paises en que se manifestará una comunidad de intereses de asistir al sistema democrático.

Honduras es el más estrecho aliado de Estados Unidos en América Central, región convulsionada por agudos conflictos internos e internacionales.

En un parrafo de la declaración se expresaría "La voluntad de Estados Unidos de asistir a Honduras dentro del marco del tratado de Rio, pero dando específicas garantías a Honduras sobre su seguridad.

El tratado interamericano de asistencia recíproca (TIAR), suscripto en Rio de Janeiro hace varias décadas, estipular que un ataque armado contra un país del hemisferio será considerado como dirigido contra los otros países americanos.

Consultado sobre el embargo comercial impuesto por el Presidente Ronald Reagan contra Nicaragua, Paz Barnica dijo que la medida se inscribe de las relaciones bilaterales entre los dos paises.

Pero en una aparente referencia a NIcaragua, subrayó que tambien tiene "coincidencia directa con la crisis en centroamerica, cuyos paises estan constantemente amenazados por un régimen totalitario incompatible con un sistema democrático".

En una declaración leída el Canciller afirmó no obstante que Honduras comparte oficialmente cualquier medida que contribuya a la democratización de Nicaragua o de cualquier otro país mediante procesos de rencociliación interna.

## Un tratado prohibe un embargo Prolongado de EE.UU. dice Managua

MANAGUA .- Los Estados Unidos no pueden mantener un embargo comercial total contra Nicaragua durante otro año en virtud de un tratado bilateral que data de 1956, dijeron ayer voceros de la cancillería.

Agregaron que según el acuerdo sobre amistad, navegación y comercio suscripto hace 29 años, ninguna de las partes podía romper el tratado sin dar a la otra un preaviso de un año.

El Presidente Ronald Reagan anuncio anteayer en Bonn que impondría un embargo total al comercio con Nicaragua.

Los voceros de la Cancillería dijeron que Managua sumaria la presunta violación del tratado a una lista de quejas sobre agresión estadounidense contra Nicaragua que ya había presentado ante la Corte Internacional de Justicia de la Haya.

El Embajador nicaraguense en Holanda Carlos Arguello presentó anteayer a la corte un documento de 258 páginas delineando lo que se consideraba como actos estadounidenses de agresión contra su país, agregaron los portavoces.

# EE.UU. PIDE A COLOMBIA EXTRADICION DE NARCOTRAFICANTE HONDUREÑO

BOGOTA .- Los Estados Unidos pidieron la extradición de un narcotraficante hondureño arrestado en Colombia y buscado en conexión con el asesinato de un agente estadounidense de la lucha contra los estupefacientes, dijeron ayer fuentes policiales.

Agregaron que altos funcionarios de la oficina estadounidense de lucha contra el narcotráfico llegaron a Bogotá para establecer un enlace con la policía colombiana sobre el destino de José Ramón Mata Ballesteros, considerado el mayor traficante de América Latina.

Mata, arrestado el lunes en el Puerto caribeño de Cartagena y transferido anteayer a Bogotá, era buscado en Honduras, México y los Estados Unidos por una serie de delitos relacionados con el narcotráfico, dijo la policía.

Agregó que se creía que Mata había ordenado el asesinato del agente de narcóticos estadounidense Enrique Camarena en la ciudad mexicana de Guadalajara en Febrero.

## DETENCIONES AL EXTENDERSE LA HUELGA EN BRASIL

SAO PAULO .- Por lo menos 38 personas fueron arrestadas trás registrarse enfrentamientos entre la policía y conductores de autobuses locales que ayer se sumaron a los trabajadores de la industria automotriz y las empresas aerocomerciales que mantienen una huelga en reclamos de reivindicaciones salariales, informó la policía.

Los arrestos se produjeron cuando los huelguistas apedrearon a los autobuses que salían de sus depósitos.

El secretario de transporte de la ciudad, Getulio Hanashiro, dijo que la huelga había tenido un efecto parcial y que el 60 por ciento de los servicios se desarrollaban con normalidad.

El Gobierno civil brasileño, que tomó el poder a mediados de marzo poniendo fin a 21 años de administraciones castrenses, está enfrentando una ola de efervescencia laboral en Sao Paulo, el corazón industrial del país.

La huelga que realizan los trabajadores metalurgicos ha determinado una virtual paralización desde hace tres semanas en las principales plantas automotrices, establecidas en las afueras de Sao Paulo.

Un vocero de la Asociación de Empresas Automotrices (ANFAVEA) estimó que las pérdidas provocadas por la medida de fuerza ascienden a las de 1.000 millones de cruceiros (200 millones de dólares).

Las dos principales empresas aerocomerciales de Brasil, Aerolineas Rio Grande (VARIG) y Aerolineas Sao Paulo (VASP) permanecen inactivas desde el martes, cuando su personal de vuelo y tierra inició un paro por tiempo indeterminado.

## RONALD REAGAN IGNORA A LA CORTE INTERNACIONAL

BONN.- El presidente Ronald Reagan dijo ayer que procederá con su embargo comercial total contra Nicaragua aun cuando Managua lleve la disputa ante la Corte Internacional.

No habrá gran diferencia lo que ellos hagan. Vamos a ir adelante con nuestras sanciones", dijo Reagan a la prensa.

"No reconocemos la jurisdicción", señaló Reagan al ser interrogado sobre si los Estados Unidos desafiarian el criterio del Tribunal Internacional.

El desconocimiento por parte de Reagan de la jurisdicción del tribunal Mundial con sede en la Haya, conocido oficialmente como Corte Internacional de Justicia, es continuación de una política ya aplicada con anterioridad por su gobierno.

El gobierno dijo el año pasado que no reconocería ningún dictamen del Tribunal Mundial referido a la acusación de Managua de que los Estados Unidos habían minado puertos nicaraguenses.

Reagan que se halla en Bonn para la cumbre económica anual del Bloque Occidental, hablaba tras entrevistarse con el Presidente de Alemania Federal Richard Von Weizsaecker.

Reagan anunció anteayer que había ordenado un embargo total de todo el comercio entre los Estados Unidos y Nicaragua y dijo que los puertos y aeropuertos estadounidenses estarán cerrados para los aviones y barcos nicaraguenses.

Afirmó que había adoptado la medida en respuesta a "la emergencia creada por las actividades agresivas del gobierno nicaraguense en América Central".

Los Estados Unidos dicen que el gobierno izquierdista de Nicaragua está tratando de subvertir a los paises vecinos de América Central y que proveé armas a la guerrilla izquierdista de El Salvador.


†

**SOCIEDAD UNION INTERNACIONAL DE AYUDA MUTUA FAMILIAR**

**Considerando:**

**"Que el 16 de Abril de 1985, ha fallecido el que en vida fue SR.JUAN AGUSTIN RAMIREZ, acaecido en la ciudad de Machala- Ecuador y quien fuera padre y padre político de la Sra.Ivelia Zuñiga, y el Sr.Victor Zuñiga respectivamente, distinguidos y apreciados miembros de esta institución familiar**

**Acuerda:**

**Solidarizarse con el dolor que embarga a la familia, Zuñiga-Ramirez, en nombre de todos y cada uno de los miembros que conformamos la Sociedad Unión Internacional de Ayuda Mutua Familiar.**

**Sr. Cesar Molina** — **Presidente**

**Sr. Victor H. Romoro** — **Secretario**



**CEFERINO RESTAURANT**

**PRESENTA desde miercoles a domingo al maestro**

**EMILIO CROCETTI**

**Y ESTE FIN DE SEMANA**

**GRAN SHOW**

**RESERVACIONES**

**1566 Avenue Rd. 781-5601- 2**


EL POPULAR, viernes 3 de

Policia detiene

GDANSK, Polonia .- disturbios que port dispersan a manife movimiento Solidaridad

VARSOVIA.- Do de los activistas opositores


★★★★

En Montreal Sabado 4 de May La Bohemia 3781 Boulevard esq. Roy

en los negocios la $20 en la puert Alternando la Ord RITMO DE COLC

$20.00 Er $22.00 En

TORONT HARBO Cor

★★★★

medida se inscribe de las relaciones bilaterales entre los dos paises. Pero en una aparente referencia a NIcaragua, subrayó que tambien tiene "coincidencia directa con la crisis en centroamerica, cuyos paises estan constantemente amenazados por un régimen totalitario incompatible con un sistema democrático". En una declaración leida el Canciller afirmó no obstante que Honduras comparte oficialmente cualquier medida que contribuya á la democratización de Nicaragua o de cualquier otro pais mediante procesos de rencociliación interna.

## U. dice Managua

la Haya. El Embajador nicaraguense en Holanda Carlos Arguello presentó anteayer

a la corte un documento de 258 páginas delineando lo que se consideraba como actos estadounidenses de agresión contra su pais, agregaron los portavoces.

## ASIL

la medida de fuerza ascienden a las de 1.000 millones de cruceiros (200 millones de dólares). Las dos principales empresas aerocomerciales de Brasil, Aerolineas Rio Grande (VARIG) y Aerolineas Sao Paulo (VASP) permanecen inactivas desde el martes, cuando su personal de vuelo y tierra inició un paro por tiempo indeterminado.

## AN IGNORA A LA ACIONAL

habian minado puertos nicaraguenses.

Reagan que se halla en Bonn para la cumbre económica anual del Bloque Occidental, hablaba tras entrevistarse con el Presidente de Alemania Federal Richard Von Weizsaecker.

Reagan anunció anteayer que habia ordenado un embargo total de todo el comercio entre los Estados Unidos y Nicaragua y dijo que los puertos y aeropuertos estadounidenses estarán cerrados para los aviones y barcos nicaraguenses.

Afirmó que habia adoptado la medida en respuesta a "la emergencia creada por las actividades agresivas del gobierno nicaraguense en América Central".

Los Estados Unidos dicen que el gobierno izquierdista de Nicaragua está tratando de subvertir a los paises vecinos de América Central y que proveé armas a la guerrilla izquierdista de El Salvador.



# Policia detiene a prominentes activistas de Solidadridad

GDANSK, Polonia .- Policías antidisturbios que portan bastones dispersan a manifestantes del movimiento Solidaridad luego de que estos perturbaran al desfile oficial del 1 de Mayo con sus demandas de libertad para los presos políticos.

VARSOVIA.- Do de más prominentes de los activistas opositores Polonia permanecen detenidos ayer luego de manifestaciones de simpatizantes de solidaridad y una batalla callejera en Gdansk.

El veterano disidente Jacek Kuron y el ex funcionario de Solidaridad Sewerym Jamorski fueron detenidos luego de negociar con la policia el fin pacífico de una marcha de simpatizantes del proscripto Sindicato de Varsovia.

El vocero gubernamental Jerzy Urban dijo a los periodistas: "Depende del fiscal público lo que pueda acontecerles."

Su detención significa que desde diciembre las autoridades han vuelto a arrestar a seis de un total de 12 activistas y asesores de primera linea de solidaridad excarcelados el año pasado al amparo de una amnistia politica.

Corresponsales extranjeros que presenciaron los enfrentamientos en Gdansk dijeron que un miembro de la policia de choque y un manifestante resultaron seriamente lesionados cuando jóvenes armados con piedras y las fuerzas de seguridad combatieron durante una hora.

GDANSK, Polonia .- Manifestantes del movimiento Solidaridad apedrean a un furgón policial durante intentos por dispersar su manifestación del 1 de Mayo.

La televisión proyectó, un filme de los jóvenes en acción y comentó: "resulta triste ver que los escolares hagan semejantes cosas, Lo mejor seria que sus padres les den unos buenos azotes."

El disturbio siguió a la interrupción del desfile del primero de mayo en Gdansk por parte de simpatizantes de solidaridad. Lech Walesa, el lider del sindicato, fue impedido por acercarse al desfile por la policía.

La policia chocó igualmente con jóvenes manifestantes en Poznan y efectuó arrestos en Lodz y Cracovia, dijeron periodistas occidentales.

Urban dijo que hasta 30 personas fueron arrestadas en Gdansk en las vísperas de las manifestaciones mientras fueron detenidas en distintas partes de Polnia a causa de los planes de la oposición de efectura disturbios.

"La policia de seguridad fue informada no sólo de los preparativos para boicotear (los desfiles oficiales el dia del trabajador) o arreglos para contradesfiles, sino acerca de planes para demoler instalaciones radiales," agregó sin entrar en detalles.

FARANDULA Productions
DE CACHE Y CON SABOR
Presenta
GRUPO NICHE Ah Pue!
Directamente desde Colombia
GANADORES DEL
PREMIO MEJOR ORQUESTA
Feria de CALI 1984

En Montreal
Sabado 4 de Mayo 9PM en
La Bohemia
3781 Boulevard St. Laurant,
esq. Roy
en los negocios latinos $18.
$20 en la puerta
Alternando la Orquesta
RITMO DE COLOMBIA

HOY VIERNES
3 de
de MAYO 8.00 PM

$20.00 Entradas en negocios Latinos
$22.00 En la puerta
TORONTO HILTON
HARBOUR CASTLE
Convention Centre

Alternando de Toronto
LOS LATINOS y Rey Trujillo
Entrada
por las Puertas del
Convention Centre


# AEROPUERTOS VASCOS CLAUSURADOS POR HUELGAS

ESTOCOLMO.- Los aeropuertos comerciales de Suecia fueron clausurados ayer por tiempo indefinido después que los controladores de vuelo se unieron a otros 20,000 empleados civiles en una huelga por aumentos salariales del 3,1 por ciento.

El aeropuerto Arlanda de estocolmo se vio abarrotado de empresarios y veranenates que trataban de tomar los últimos vuelos, aviones de fuselaje ancho fueron utilizados para satisfacer la demanda.

Las aerolineas extranjeras desviaron los siete vuelos de ayer con destino a Suecia, a Oslo y Copenhague, donde los pasajeros abordaron trenes y autobuses para cubrir el último tramo de su viaje.

La huelga, convocada por el sindicato TCO-S, que agrupa a 265,000 empleados civiles, retiró también a personal de puestos claves en los servicios de aduana, policia, colegios, ferrocarriles, correos y oficinas impositivas.

Los mediadores renunciaron esta mañana a un esfuerzo de último momento, diciendo que la brecha que será a las partes es demasiado ancha.

El gobierno dijo que no hay posibilidades de un aumento en el sector público esta año, si aspira a reducir la inflación a tres por ciento, de 8,2 por ciento en 1984.

# ACTIVISTAS TRATARAN DE CONTROLAR LA UNIVERSIDAD DE TEHERAN

TEHERAN.- El Canciller de la Universidad de Teherán ha presentado su dimisión apremiado por activistas estudiantiles tratan de asumir el control de las Universidades iranies, dijeron ayer fuentes informativas.

Bahman Yazdi Sanadi había sido designado en febrero del año pasado. Su despacho negó su renuncia, pero las fuentes dijeron que conti úa interinamente en su puesto, posiblemente hasta que las autoridades de Irán decidan la forma de regentar las Universidades del país.

Los estudiantes de la línea dura acrecentaron recientemente una campaña encaminada a depurar las universidades de lo que consideran como tendencias liberales e influencia occidental.

Las Universidades son regentadas por una junta de directores compuesta por el Canciller, sus lugartenientes y un representante de los estudiantes. En última instancia la máxima autoridad es actualmente el Canciller.

Lo que está en juego, dijeron las fuentes, es si los estudiantes deberían estar representados en la junta de directores y si el Canciller debería verse en la obligación de complementar sus deseos.

El decano de la facultad de derecho, Najafooli Habibi, dijo : "Mi opinión personal es que a esta altura de la revolución cultural, todos aquellos involucrados en las universidades, incluyendo a los estudiantes, deberían tomar una parte activa en la toma de decisiones..."

"De ninguna manera nos sentimos optimistas de que los colonialistas hayan cedido y por lo tanto las universidades deberian ser atentamente vigiladas."

Habibi es el rector de un Instituto de profesorado recientemente creado para cubrir cerca de 10,000 vacantes causadas en parte por un exodo de catedráticos tras la revolución islámica de hace seis años.

# ISRAEL BUSCA UN EQUILIBRIO DE TEMOR EN EL SUR LIBANES

JERUSALEN.- Israel intenta establecer un "equilibrio de temor" dentro de una zona de seguridad en el sur de Líbano y tomará duras represalias contra los pobladores que ayuden a los guerrilleros anti-judíos, dijo ayer un alto funcionario.

El vocero, quien habló con Reuters a condición de no ser identificado, dijo que Israel planea establecer grupos milicianos locales de entre 12 y 24 hombres en el área de "amortiguación" de entre cinco y 10 kilómetros de ancho, a los largo de la frontera con el estado judío.

Israel, dijo, está difundiendo un mensaje entre los sudlibaneses: cooperar con actividades anti-israelíes desde el sur y arriesgar represalias o impedir a los guerrilleros ingresar a la zona y vivir en paz.

La milicia ejército del sur de Líbano (ESL), armado por Israel, continuará patrullando el área, pero sus miembros de fuera de la zona de seguridad serán dados de baja y enviados a sus hogares, dijo el funcionario.

Fuerzas israelíes serán estacionadas inmediatamente después de la frontera y concurrirán en ayuda de las milicias locales y el ESL no pueden mantener la seguridad.

"En la zona de seguridad habrá un equilibrio de temor," dijo el funcionario.

El Ministro de Defensa Kitzhak Rabin ha dicho que los pobladores del sur de Líbano no vivirán en paz si el norte de Israel es atacado.

El funcionario dijo que la población sudlibanesa de Nabatiyeh tenía 4,000 habitantes cuando arribaron las fuerzas israelíes a la zona. "Ahora tiene 60,000 y fácilmente puede volver a ser llevada a 4,000 en cuestión de horas. Ellos saben esto y por ello se están comportando.

Israel observa las próximas semanas antes de su planeada retirada para principios de junio como un momento de acostumbrar a la población a la idea de que los soldados israelíes estarán a disposición de las milicias locales.

Funcionarios de Jerusalen estiman que su ejército ha perdido credibilidad en Libano debido a su retirada y ahora los libaneses deben quedar convencidos de que Israel no está volviendo las espaldas a su frontera norte.

Reconocen que esto despertará sentimientos contrarios a Israel, pero creen que es más seguro que poner fin a todo envolvimiento, abandonando a sus aliados en el área y dejando a Galilea abierta a los ataques.

EN EL SUR DEL LIBANO .- Jovenes libaneses puestos en libertad de un campo Israelí de prisioneros fueron provistos rápidamente de armas fuera de la zona bajo control de los Israelies.


LIGA HISPANOAMERICANA DE FOOTBALL AMATEUR

L.H.F.A.

PRESENTA
GRAN BAILE DE ELECCION Y CORONACION DE LA REINA DE L.H.F.A.

DE 7 PM A 2AM

SABADO 4 DE MAYO, 1985

UKRANIAN HALL
297 College St.
CON LA ANIMACION DE
Leonardo y su Combo

Y LA DISCOTECA DE
REY TRUJILLO

DONACION $8.00

EQUINOCCIAL
dining lounge restaurant

536-6956
814 Bloor St. W.

COMIDA TIPICA ECUATORIANA

D .- Jovenes libaneses puestos en
de prisioneros fueron provistos
de la zona bajo control de los

que Israel no está volviendo las espaldas a su frontera norte.

Reconocen que esto despertará sentimientos contrarios a Israel, pero creen que es más seguro que poner fin a todo envolvimiento, abandonando a sus aliados en el área y dejando a Galilea abierta a los ataques.

★★★★★★★

**GARDINER SHELLEY**
**ABOGADO**
Especialista en accidentes automovilísticos
Problemas matrimoniales.
Primera entrevista gratis.
2 ST. CLAIR AVE. E. SUITE 202
TELEFONO 968-6589
TORONTO, ONTARIO M4T 2T5

**GLOBE AUTO ELECTRIC CO.**
Reparaciones de sistemas electricos
MOTORES DE PARTIDA - ALTERNADORES - GENERADORES.
Para toda clase de autos, camiones y maquinarias
102 TURBINE DR. UNIT 5
TEL. 746-2546
Jimmy o Victor
Yanqui
Weston Rd. — 102 Turbine Dr. N° 5 — Steeles Ave. — Finch Ave. — N

**Allstate**
Esta en buenas manos
Llame y compre por su SEGURO
Para automovil,casa,apto.vida, comercial
Llame para una estimación
ROBERTO DREVES
4141 Dixie Rd   Rockwood Mall
791 5206   6244124

**ABOGADO**
**NOTARIO PUBLICO**
**SAUL JONAS**
Edificio Médico de College y Manning
559 COLLEGE STREET
Suite 305 , teléfono 961-3474

**JOHN J. SOMJEN**
ABOGADO Y NOTARIO
Asuntos legales de toda clase.
Se habla español
SOMJEN AND SUTER
94 CUMBERLAND STREET
SUITE 906
TORONTO, ONT. M5R 1A3
TELEFONO 922-8083
HORARIO DE: 9:30 a.m. a 6:00 p.m.

**OPORTUNIDAD**
Para todos aquellos que quieran mejorar su nivel de vida.
Es una satisfacción poder tener un buen trabajo y ganar un sueldo respetable. Nuestro Instituto brinda cursos en computación, mecanografía,word processing, contabilidad, secretariado, ventas, inglés y francés. Nosotros le ayudaremos a calificar para el trabajo que Ud quiere. Cursos intensivos de pocas semanas. Llame hoy y le daremos un TEST DE EVALUACION GRATUITO para determinar su nivel sin ninguna obligación de su parte.
No deje pasar esta oportunidad, pregunte por el profesor Roberto. BUSINESS TRAINING INSTITUTE
Tel: 224- 0750 y   783 4983  6 PM- 9 PM

CASAS APARTAMENTOS Y NEGOCIOS
Compra y Venta
Llame a Alberto Rodriguez Tel:781 6151
Real Estate Ltd   Simcoe

**SEGUROS**
John Taylor Insurance
Hablamos Español
Tel. 247-3861
Cotizaciones por Teléfono
Toda Clase de Seguros
VIDA - AUTO - CASA - COMERCIAL
Con 25 años de experiencia

MUDANZAS CESAR
Grandes o Pequeñas.
Van para repartos y viajes al aeropuerto. Precios bajos.
Llamar a cualquier hora al 782-5074

MUDANZAS BENITEZ
PORT ROYAL FREIGHT
Crecemos para servir mejor a la comunidad.Además de nuestros servicos completos de mudanzas y viajes al aeropuerto, nos extendemos con un nuevo servicio de envios maritimos y terrestres,recogemos,empaque tamos y tramitamos su carga aquí y en Sudamerica, desde un baúl hasta un carro. Tenemos barriles vacíos disponibles.
Llamar a Benitez Tel: 638-1421; 745-1959

SE NECESITA
Operadora de máquina para tapiceria con experiencia solamente.
Llamar al Tel: 665-7374

¿ Desea comprar o vender una propiedad?
Consultenos sin compromiso
A.Stramwasser 922 5533; Casa 469-2102
Cimmerman R.E. Ltd.

SE NECESITA Rectificador con experiencia en cigueñales o rectificado cilindricos. Preguntar por John. Fono: 667-1077

Se necesitan experimentados trabajadores en madera e instaladores de varandas de maderas para interiores.
Llamar tel: 239-9674

Persona con experiencia en máquina de coser.
Aplicar personalmente en Apollo Brand Sportswear.
90 Ontario St.( Area de Queen y Sherbourne) Fono 864-9266

LIMA PERU
Vendo terrenos de 6.800 m2 y 8.000 m2 en Saanta Clara.
Km 11 Pista a Chosica
Tel: 968 1409

SE NECESITA
tornero , mecánico para equipo con motor Diesel y soldadores eléctricos ,unicamente con experiencia .
Llamar 749-1596

SE NECESITA PARA
Cuidado de 3 niños, limpieza de casa,cama adentro inmediatamente, debe hablar algo de inglés. Llamar después de las 6 PM al 881-8508

SE NECESITAN
Personas para limpieza en Scarborough y Aerpuerto Area.
Preguntar por Rubén de 5-7 Tel: 291-9956

SE NECESITA
Señora como ayudante de cocina. Horario: 5 PM a 1AM
Colosseum Restaurant
372 Yonge St. Tel 597-0222
Zona : College y Yonge St.

PROBLEMAS CON SU TV?
Problemas con su VHS-VCR ?.No se desespere llame a
Gustavo. Tel:247—4279.

MODISTA
Alteraciones, arreglos,vestidos para ocasiones especiales.
Precios razonables
Pedir hora 635-5689
Wilson y Dufferin

Oportunidad
Por motivo de viaje vendo,76 Pontiac Ventura. 2 puertas 8 Cil.
Buenas condiciones. 800 dólares sin certificar.
Llamar a cualquier hora. Además se venden los muebles.
Fono: 461-8208

Necesita quien repare su:
Television, Estereo, Tocacintas para carro,Grabadora portatil o de mesa VHS BETA y demás enseres electrodomesticos.
Llame al Tel: 968 9108
Servicio a Domicilio

SE NECESITA
Camareras para nuevo Restaurante. Aplicar en persona.
881 Eglinton Ave. W. Entrada por puerta del lado.

SE ARRIENDA
Sótano,(basement) entrada independiente.
Llamar tel: 536-7000.

MODISTA
Ahorre dinero haciendo coser su ropa para toda clase de temporada por modista con muchos años de experiencia.
Precios razonables. Se habla español
Llamar Tel: 663 7972

SE NECESITA
Operarios trabajo de madera en factoria
Llamar Tel: 669-1983

SE NECESITA
Fabrica de calzado para hombres, requiere experimentada persona para coser suelas con máquina de puntadas Simac.
Llamar a Henry; Fono: 593-0042

EDEN ECUATORIANO
Venta de comestibles,diarios ,revistas y más productos de Sud America y España. 384 A College St. Tel: 923 8879

SE NECESITAN
Personas con auto para trabajar en limpieza en Wonderland. 5 y 6 dólares.
Llamar solamente de 5 a 7 hrs. Preguntar por Nick Tel:291-9956

C D C CIUDAD DE QUITO
Invita a sus jugadores y personas que deseen integrar los equipos de senior y veteranos
Las prácticas se realizan los Martes y Jueves de 6PM en adelante.
Brocton Stadium

CAPRICORN
Nos especializamos en platos tipicos ecuatorianos,tales como el Super delicioso caldo de slchicha,encebollado de pescado,ceviche de camaron y de concha,pescado frito con patacones,aguado de pato y para las personas que en el pasado año pudieron servirse los ultras deliciosos bollos de pescado,pronto cuyes hornados. Cangrejos de Ecuador
Viernes 8 pm a 3 am
Servicio a partir de las 10 AM; Sabado y Domingo
Dirección 2970 Jane St. Apt 405 Tel. 747 5371
EDDIE

CLUB URUGUAY
Comunica a todas las señoritas que deseen participar en el concurso candidata a Miss Uruguay a realizarse el día 25 de Mayo, con grandes premios,por favor contactarse con la Sra. Rosa Franzini a los teléfonos; 241-1125 o al 249-0664 para mayores informaciones

MANTA S.C. VETERANOS
Invita a sus juagadores y a todas las personas que deseen participar en el Campeonato de Futbol 1985 de la L.H.F.A.. Los entrenamientos se están realizando todos los martes y jueves en la cancha de Lawrence y Caledonia desde las 6 PM.
La Directiva

CENTRO CULTURAL Y DEPORTIVO ARAUCO
Comunica el inicio de su torneo de Futbolito 1985 para el Domingo 12 de Mayo próximo. La reunión de delegados con la comisión organizadora se llevará a cabo el Sábado 4 de Mayo a las 3:00 PM en el local del Centro; 31 Yarmouth Gardens (area de Bathurst y Dupont)
Para mayores informaciones y detalles, los interesados en participar en este popular torneo pueden llamar al Tel del Centro 533-1522. Preguntar por Juanita Chacón o por Hernán Alegría.
Comisión Deportes.

LIGA L E S A
Comunica
A todos los clubes y personas que tengan equipos infantiles y juveniles menores de 18 años en categorias
10 y 11 años
12 y 13 años
14 y 15 años
16 y 17 años
Los invitamos a participar en nuestro campeonato a los clubes que tengan categorias menores a estas edades. Ponerse en contacto con nosotros en 432 Rogers Rd. o al Telefono 6510847

C D S C BARRABASES
Cita a reunión general informativa a todos sus socios y simpatizantes el día 4 de Mayo a las 7pm en el 10 Martha Eatons Way (area de Treethway y Black Creek)
La Directiva

ONISOL
Comunica que tiene abierta la registración para los jugadores.
Todos los dias martes de 7PM a 10 PM en 1443 Bathurst St. Segundo Piso Fono 787 3502
El Registrador

**SAN ANTONIO F.C.**
**Invita a todas aquellas personas que deseen participar en el Campeonato de FutbolLEFA 85 asistir a las practicas que se realizan los días Martes y Jueves 6'30 PM en CENTRAL TECNICAL HIGH SCHOOLubicado en Bathurst y Harbord. A las órdenes del Sr. Simón Tapia**

Club Social y Deportivo Río Amazonas cita a todos sus jugadores para el cuadrangular que se está realizando en las canchas de West Toronto en Lansdowne y College el Sábado 4 de Mayo a las 1:30 PM

**La Iglesia Reorganizada de Jesucristo De los Santos de los Ultimos Dias 1443 Bathurst St. cerca a St. Clair Ave. W. Comunica a la comunidad latinoamericana que iniciará el miercoles 1 de Mayo de 1985, clases de inglés básico.**
**Las clases se llevarán a cabo los dias miercoles a las 7 30 PM y son completamente gratuitas.**
**Habrá servicio de Guarderia Infantil**
**Para mayor información y registración por favor llamar al Tel 535 4300 y preguntar por el Reverendo Ernesto Cepeda**

El Club Deportivo Colombia avisa a todos los socios y simpatizantes que queda cancelada la reunión del Domingo 5 de Mayo.
Los esperamos a todos el Domingo 12 de mayo en Northwood Community Cenzre.
15 Club House Court.Downsview
La Directiva

CLUB ALIANZA DE LIMA COMUNICA TODAS LAS PERSONAS INTERESADAS EN JUGAR POR EL EQUIPO QUE SE COMUNIQUEN AL TELEFONO 533 6786.
ESTE CLUB PARTICIPARA EN LA LIGA LEFA.
LOS ENTRENAMIENTOS LUNES Y MIERCOLES A LAS 6PM EN LA CANCHA UBICADA A LAS ESPALDAS DEL DOMINION STORE .BLOOR Y SPADINA.
LA DIRECTIVA

# SE LOGRA PROGRESOS CONTRA LA LUCHA DE FERDINAN MARCOS

MOUNTAIN PROVINCE, Filipinas .- Conrado Balweg, sacerdote católico convertido en líder guerrillero afirma que sus hombres han logrado progresos en su lucha contra el Presidente Ferdinand Marcos e insiste que la revolución es la única esperanza para los filipinos.

Balweg, portando una cartuchera en bandolera y armado con un fusil de fabricación estadounidense, manifestó a los periodistas que habían caminado durante dos dias hasta su escondite montañés en el norte que las elecciones se han convertido en una farsa y la corrupción gubernamental sigue en pie.

"La revolución sigue siendo la única opción en la actual sociedad filipina", aseveró.

Balweg, de 41 años de edad, quien se incorporó en 1979 al comunista Nuevo Ejército Popular (NPA), señaló que sus hombres habían dado muerte a 46 soldados y a seis informantes de los militares, capturando 76 armas de fuego en 29 encuentros desde marzo del año pasado.

"Durante más de un año hemos tenido una sola baja y ni siquiera un herido. Esto es extraordinario porque durante los últimos tres años tuvimos una proporción de un guerrillero muerto por cada 14 soldados eliminados.

"La naturaleza de la guerra popular aqui en esta cordillera se decide sobre el terreno. Este es nuestro terreno y nuestra tierra, de modo que tenemos ventaja," aseveró.

Los militares filipinos enviaron centenares de soldados apoyados por tanques y helicópteros artillados la semana pasada, en su último esfuerzo por expulsar a Balweg y sus hombres de su bastión montañoso.

A pesar de una serie de ofensivas militares en la campaña no ha habido declinación en los ataques de la NPA. Puestos militares de control fueron emplazados en muchos lugares mientras la tropas patrullaban las fronteras de Kaliwba, Apayo, Abra y Mountain Province, recibiendo apoyo de helicópteros.

En Bugnay, unos 40 kilómetros al oeste de la capital provincial de Bontoc, grupos de soldados revisaron casas y prohibieron a los habitantes salir después de versiones en el sentido de que los guerrilleros habían entrado a la aldea.

"Recibimos información de servicios secretos según la cual el NPA estaba concentrando efectivos, de modo que tuvimos que llamar a las tropas. Se han producido cuatro enfrentamientos el 19 y 20 de abril y un Teniente del ejército resultó herido", manifestó el Teniente Coronel Roderico Castro.

Alrededor nuestro, en un radio de 30 kilómetros, está lleno de NPA. Estan bien organizados y hacen bien la propaganda", dijo a los periodistas.

Se estima que, en toda la nación, el NPA tiene unos 10.000 a 12.000 hombres armados. Han intensificado en el norte asi como en la isla meridional de Mimdamao.

Se ha puesto un precio de 200.000 pesos (10.000 dólares) a la cabeza de Balweg, quien dice tener licencia de su iglesia para llevar adelante su lucha armada por la "paz".

Guerrilleros comunistas armados con fusiles armalite custodiaban a su líder y helicópteros militares sobrevolaban el lugar mientras se desarrollaba la conferencia de prensa en una aldea montañesa.

Balweg y sus hombres no dieron muestras de pánico cuando un helicóptero de patrulla sobrevoló la aldea a baja altura.

"No serán los cañones los que ganarán la guerra, sino la justicia de la causa. Una revolución es una declaración de una guerra justa contra un sistema injusto", explicó.

Rehusó formular un pronostico sobre el desenlace de la lucha, pero dijo: "Hace tres años no esperabamos llegar a esta etapa. Estamos ampliando nuestras operaciones militares y la cantidad de nuestras armas ha aumentado. Tenemos el apoyo de las masas", agregó.

Indicó Balweg que cada vez más gente está tomando las armas contra el gobierno debido a la ruptura del proceso democrático.

Dijo que ya no celebra misa ni reza. "Mi vida de todos los días es una misa. Es una ofrenda mi vida por la paz", explicó el jefe guerrillero.

# UN TESTIGO DIJO QUE SOLDADO MATO A AQUINO

MANILA.- La única persona en haber sido testigo del asesinato del dirigente opositor filipino Benigno Aquino dijo ayer que vio a un soldado uniformado apuntar una pistola contra su cabeza y posteriormente oyó disparos.

Rebeca Quijano, de 32 años, una empresaria, fue apludida y aclamada por espectadores cuando compareció por primera vez.

Abogados y fisclaes corrieron a protegerla cuando se cortó la luz en el tribunal de Manila.

"Vi una pistola apuntada contra la parte trasera de la cabeza de Aquino y oi disparos", dijo Quijano, añadiendo que el hombre armado tenia puesto el uniforme kaki del comando metropolitano paramilitar.

No identificó al agresor. Una indagación oficial dijo el año pasado que el hombre armado era el agente de primera clase Rogelio Moreno de Metrocom, quien estaba detrás de Aquino o el Sargento Filomeno Miranda, que no tenia uniforme.

Quijano había estado en un avión que trajo a Aquino desde Taipei hasta Manila. Fue asesinado mientras abandonaba la aeronave tras retornar del exilio en los Estados Unidos en agosto de 1983.

El jefe de las fuerzas armadas, General Fabian Ver y otras 25 personas están enjuiciadas en rrelación con el asesinato. Todos se han declarado inocentes.

Quijano se convirtió en "la mujer llorosa" que prorrumpió en llanto frente a los periodistas en el aeropuerto tras la muerte de Aquino pero después desapareció. Dijo a los periodi tas que accedía a declarar después que sus abogados dijeron que su mejor protección era decir la verdad.

Otras personas en el aeropuerto han expresado que miraban hacia otro lado cuando Aquino fue baleado.

Quijano dijo ayer que Aquino y los militares que lo escoltaban desde el avión habian descendido tres cuartas partes de la escalerilla cuando ella observó por la ventana desde la sección de primera clase, vio la pistola y oyó los disparos.

Los militares culparon a Rolando Galman, a quien acusaron de ser un agente comunista, por la muerte de Aquino.

Quijano dijo ante la Corte que un hombre que fue identificado el año pasado como el Coronel Vicente Tigas, había impedido que hablara a los periodistas en el aeropuerto y le dijo que podría tener problemas.


**Sensacional Baile**
**Baile de Primavera**

BUEN HUMOR
FIESTA ALEGRIA
BOCADOS EXQUISITOS

**Solidaridad Hermandad y Beneficencia**
**ECUADOR**

**SABADO 4 DE MAYO**
**8PM a 2AM Donación $8.00**

**Invita a toda la Comunidad hispana a la Celebración de su Primer Aniversario. Diviertase al ritmo inconfundible de ONDA LATINA Y FANTASIA**
**Local: Community Centre**
**50 Falsfaff junto a Jane y 401**

**Uds participarán de la Rifa gratuita de un anillo de oro. También tendremos platos típicos**

**AUGUSTA MEAT MARKET**

**Su Carnicería de confianza. Visítenos en 249 Augusta Ave. y Segovia's Meat Ltd. 928 Bloor St West**

**LOS LATINOS, Toronto**
**Saludan a S.H.y B. Ecuador y los felicita al cumplir su primer aniversario LOS LATINOS, siempre a sus órdenes para todas sus fiestas sociales**
**Fabio 747-2193 Jorge 661 8878 Mauricio 625-7336**
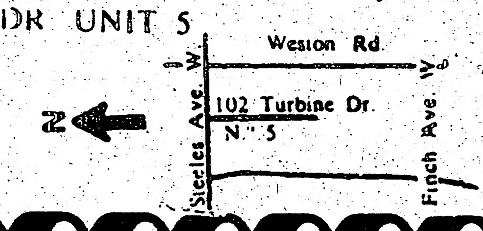
GLOBE AUTO ELECTRIC CO.
Reparaciones de sistemas electricos
MOTORES DE PARTIDA - ALTERNADORES - GENERADORES.
Para toda clase de autos, camiones y maquinarias
102 TURBINE DR UNIT 5
TEL. 746-2546
Jimmy o Victor
Yanqui